

鋁工業指數參考図表集
(2024年6月速報)

2024年7月31日

經濟解析室

URL : <https://www.meti.go.jp/statistics/tyo/iip/result-1.html>

2024年6月の鉱工業指数(速報)各指数の状況

生産・出荷・在庫・在庫率指数

月次	生産	出荷	在庫	在庫率
季調済指数	100.6	99.4	102.7	107.3
前月比	-3.6%	-4.3%	-0.6%	2.1%
指数水準	2024. 2 97. 4以来 ①2020. 5 87. 6 ②2020. 6 89. 4 ③2020. 4 95. 2	2024. 2 95. 9以来 ①2020. 5 87. 2 ②2020. 6 90. 7 ③2020. 4 93. 7	2024. 4 102. 4以来 ①2021. 2 93. 8 ②2021. 5 93. 9 ③2021. 3, 4 94. 0	2020. 6 111. 5以来 I 2020. 5 119. 1 II 2020. 6 111. 5 III 2020. 4 110. 7
前月比の動き	2か月ぶり－ (2024.4以来)	2か月ぶり－ (2024.4以来)	2か月ぶり－ (2024.4以来)	3か月ぶり＋ (2024.3以来)
前月比幅	2024. 1 -6. 7%以来 ①2020. 4 -10. 0% ②2020. 5 -8. 0% ③2024. 1 -6. 7%	2024. 1 -7. 5%以来 ①2020. 4 -10. 9% ②2024. 1 -7. 5% ③2020. 5 -6. 9%	2024. 1 -1. 7%以来 ①2022. 4 -3. 5% ②2020. 6 -2. 6% ③2020. 9 -2. 3%	2024. 3 7. 6%以来 I 2020. 4 13. 4% II 2020. 3 10. 2% III 2020. 5, 2024. 3 7. 6%
前年同月比(原指数)	-7.3%(100.3)	-7.7%(99.0)	-2.6%(103.5)	5.2%(108.0)
前年同月比の動き	2か月ぶり－ (2024.4以来)	2か月ぶり－ (2024.4以来)	7か月連続－ (2023.12～当月)	2か月ぶり＋ (2024.4以来)
前年同月比幅	2020. 9 -9. 7%以来 ①2020. 5 -25. 9% ②2020. 6 -18. 1% ③2020. 7 -16. 2%	2020. 9 -9. 7%以来 ①2020. 5 -27. 4% ②2020. 4 -17. 0% ③2020. 6 -16. 8%	2021. 8 -3. 8%以来 ①2021. 1 -10. 0% ②2021. 4 -9. 9% ③2021. 3 -9. 7%	2024. 3 6. 8%以来 I 2020. 5 38. 5% II 2020. 4 25. 6% III 2020. 6 21. 5%

1) I～IIIは2020年基準における最大値から上位3位まで、①～③は最小値から下位3位までの数値

2024年6月の鉱工業生産の基調判断

「生産は一進一退ながら弱含み」

基調判断の推移

2020年4月～5月	(↓)	「生産は急速に低下している」
2020年6月	(↑)	「生産は下げ止まり、持ち直しの動き」
2020年7月	(→)	「生産は持ち直しの動き」
2020年8月～2021年7月	(↑)	「生産は持ち直している」
2021年8月～10月	(↓)	「生産は足踏みをしている」
2021年11月～2022年3月	(↑)	「生産は持ち直しの動きがみられる」
2022年4月	(↓)	「生産は足踏みをしている」
2022年5月	(↓)	「生産は弱含み」
2022年6月～7月	(↑)	「生産は一進一退」
2022年8月～9月	(↑)	「生産は緩やかな持ち直しの動き」
2022年10月	(↓)	「生産は緩やかに持ち直しているものの、一部に弱さがみられる」
2022年11月～2023年2月	(↓)	「生産は弱含み」
2023年3月～6月	(↑)	「生産は緩やかな持ち直しの動き」
2023年7月～12月	(↓)	「生産は一進一退」
2024年1月～	(↓)	「生産は一進一退ながら弱含み」

(注) 「↑」前回の基調判断から上方修正、「↓」前回の基調判断から下方修正、「→」表現変更

鋳工業生産指数の動向と先行き

・ 2024年6月の鋳工業生産指数は、100.6(前月比-3.6%)と2か月ぶりの低下。

(2020年=100、季節調整済)

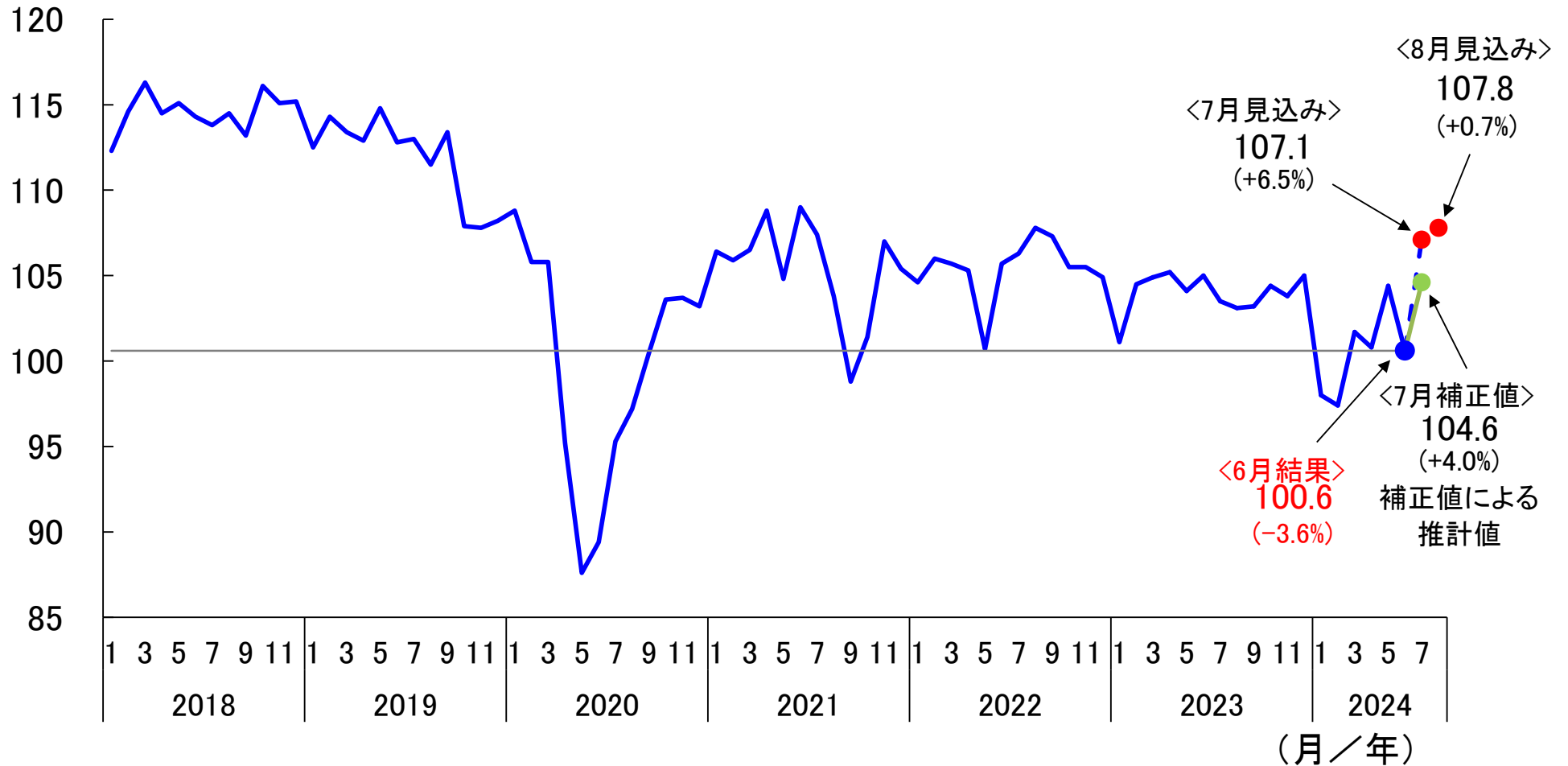

(注) 鋳工業指数(IIP)とは、月々の鋳工業の生産、出荷、在庫等を基準年(現在は、2020年)の12か月平均=100として指数化したもので、事業所の生産活動、製品の需給動向など鋳工業全体の動きを示す代表的な指標

(注) 補正値は、製造工業生産予測指数がもつ傾向的な部分を修正し、実際の鋳工業指数の動きをより適切に把握できるように試算したもの

(注) 見込みの前月比は、製造工業生産予測指数の前月比を記載している

2024年6月の鉱工業生産指数を大きく動かした品目（業種別）

・ 2024年6月の鉱工業生産指数は、100.6（前月比-3.6%）と2か月ぶりの低下。

		業種・品目名	前月比	寄与度
【低下方向に寄与】 鉱工業生産を低下方向へ 引っ張った3業種の中で 低下への影響度が大きい 2品目	1位の業種	自動車工業	-8.9%	-1.26%pt
	品目	普通乗用車	-12.3%	-0.73%pt
		駆動伝導・操縦装置部品	-8.1%	-0.14%pt
	2位の業種	生産用機械工業	-8.7%	-0.74%pt
	品目	半導体製造装置	-18.0%	-0.59%pt
		シヨベル系掘削機械	-7.8%	-0.08%pt
3位の業種	汎用・業務用機械工業	-8.3%	-0.61%pt	
品目	一般用蒸気タービン	-98.0%	-0.19%pt	
	コンベヤ	-35.5%	-0.18%pt	
【上昇方向に寄与】 鉱工業生産を上昇方向へ 引っ張った3業種の中で 上昇への影響度が大きい 2品目	1位の業種	—	—	—
	品目			
	2位の業種	—	—	—
	品目			
	3位の業種	—	—	—
品目				

※秘匿の関係で寄与度を表記できない品目を除いた中で、影響度の大きい品目を記載している。

寄与度： 生産全体の変動に対して影響を及ぼした、各品目の影響の度合い。

季節調整の関係で、上昇業種と低下業種の合計は、全体の動きと一致しないことがある。

2024年6月の鉱工業生産指数を大きく動かした品目(全体・財別)

<全体>

		品目名	前月比	寄与度
鉱工業生産を 低下方向に 引っ張った3品目	1位	普通乗用車	-12.3%	-0.73pt
	2位	半導体製造装置	-18.0%	-0.59pt
	3位	一般用蒸気タービン	-98.0%	-0.19pt
鉱工業生産を 上昇方向に 引っ張った3品目	1位	リチウムイオン蓄電池	16.6%	0.11pt
	2位	プラスチック加工機械	35.0%	0.07pt
	3位	超音波応用装置	32.5%	0.05pt

※秘匿の関係で寄与度を表記できない品目を除いた中で、影響度の大きい品目を記載している。

<財別＝用途別>

	解説	品目名	前月比	寄与度
資本財 (除. 輸送機械)	クレーンや金属工作機械など 設備投資に向けられる製品	資本財(除. 輸送機械)	-10.0%	-1.58pt
		半導体製造装置	-18.0%	-0.59pt
		一般用蒸気タービン	-98.0%	-0.19pt
生産財	原材料として投入される製品	生産財	-3.3%	-1.58pt
		モス型IC(メモリ)	-18.2%	-0.15pt
		駆動伝導・操縦装置部品	-8.1%	-0.14pt
耐久消費財	テレビや電気冷蔵庫など 家計で購入される製品	耐久消費財	-6.4%	-0.48pt
		普通乗用車	-12.3%	-0.51pt
		小型乗用車	-7.9%	-0.07pt
非耐久消費財	食料品や衣料品など 家計で購入される製品	非耐久消費財	-0.8%	-0.15pt
		頭髮用化粧品	-14.9%	-0.09pt
		合成洗剤	-10.0%	-0.07pt
建設財	鉄骨やセメントなど 建設投資に向けられる製品	建設財	-2.6%	-0.15pt
		橋りょう	-18.5%	-0.04pt
		アルミニウム製建具	-6.1%	-0.03pt

※秘匿の関係で寄与度を表記できない品目を除いた中で、影響度の大きい品目を記載している。

寄与度：生産全体の変動に対して影響を及ぼした、各品目の影響の度合い。

季節調整の関係で、上昇業種と低下業種の合計は、全体の動きと一致しないことがある。

鉱工業生産前月比 業種別の影響度合い

・2024年6月の生産指数は、自動車工業などが低下したため、前月比-3.6%と低下。

(季節調整済、前月比、%、%ポイント)

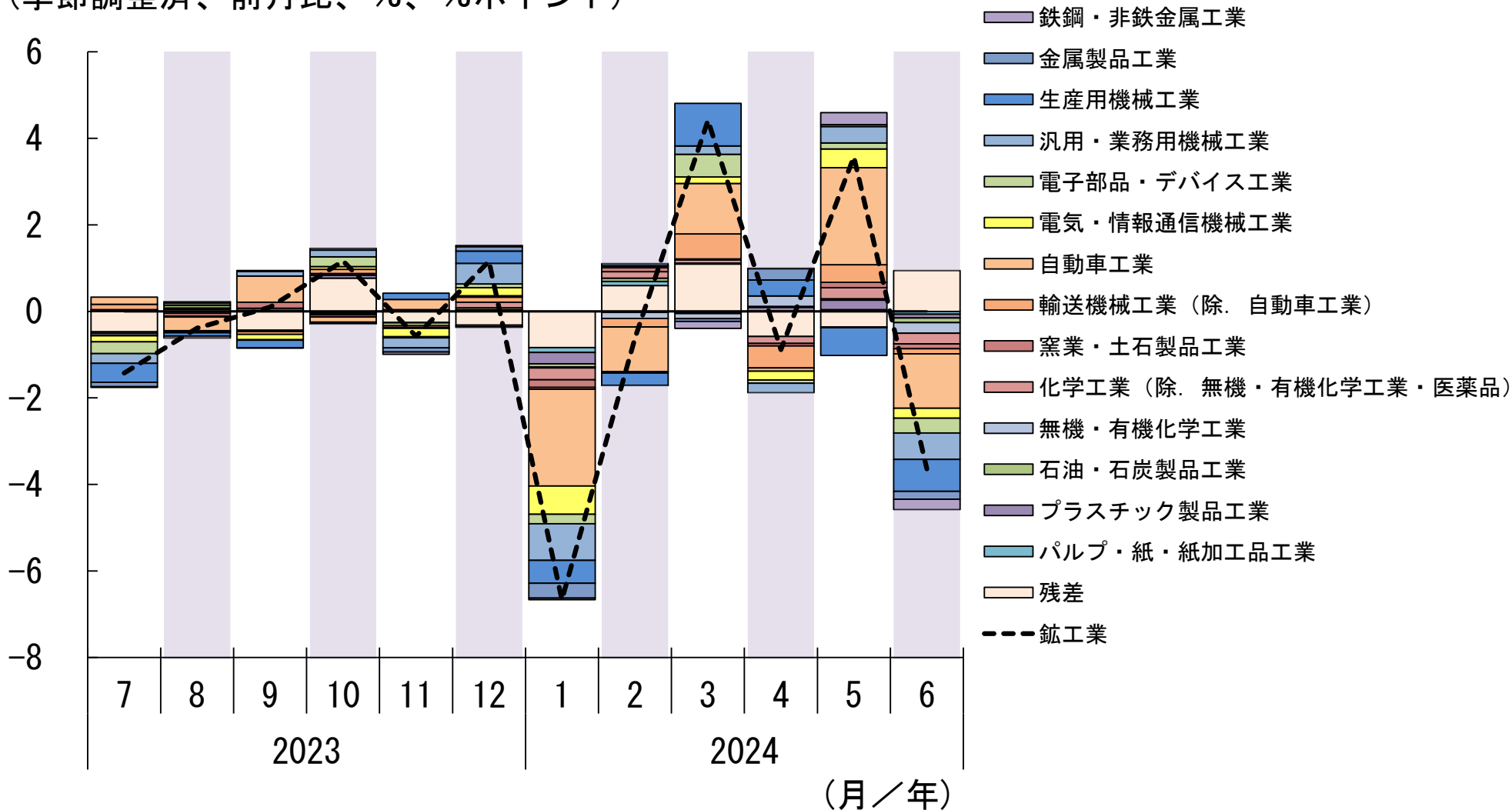

(注) 「残差」は、鉱工業生産全体の変動から主要14業種の影響度を差し引いたものである。

鋳工業出荷指数の動向

・ 2024年6月の鋳工業出荷指数は、99.4(前月比-4.3%)と2か月ぶりの低下。

(2020年=100、季節調整済)

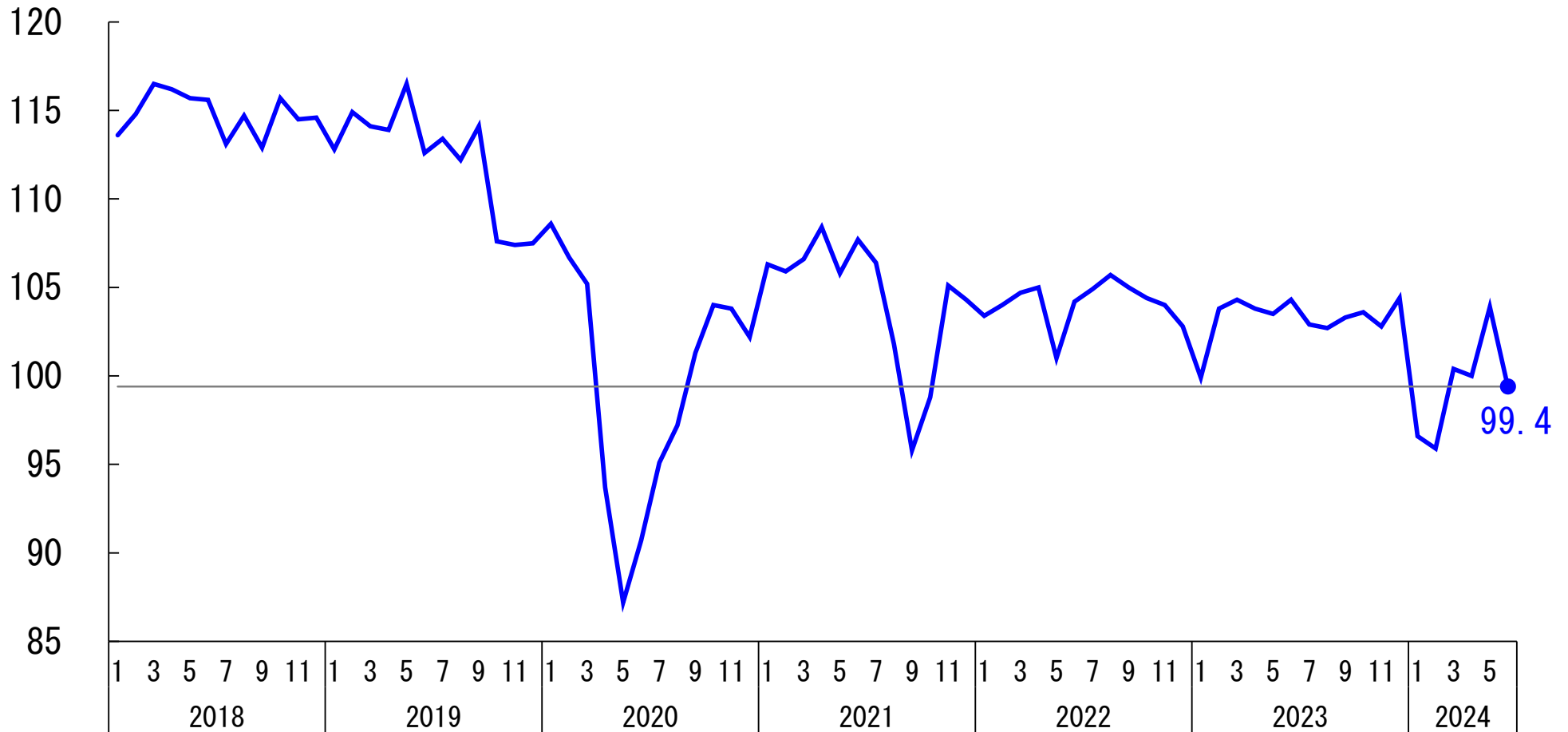

(月／年)

2024年6月の鉱工業出荷指数を大きく動かした品目（業種別）

・ 2024年6月の鉱工業出荷指数は、99.4（前月比-4.3%）と2か月ぶりの低下。

		業種・品目名	前月比	寄与度
【低下方向に寄与】 鉱工業出荷を低下方向へ引っ張った3業種の中で低下への影響度が大きい2品目	1位の業種	生産用機械工業	-10.3%	-0.78%pt
	品目	半導体製造装置	-22.6%	-0.62%pt
		ショベル系掘削機械	-11.8%	-0.16%pt
	2位の業種	電気・情報通信機械工業	-9.4%	-0.74%pt
	品目	セパレート形エアコン	-13.9%	-0.10%pt
		ノート型パソコン	-22.8%	-0.08%pt
	3位の業種	自動車工業	-4.0%	-0.69%pt
	品目	普通乗用車	-3.7%	-0.28%pt
		駆動伝導・操縦装置部品	-8.0%	-0.16%pt
【上昇方向に寄与】 鉱工業出荷を上昇方向へ引っ張った3業種の中で上昇への影響度が大きい2品目	1位の業種	—	—	—
	品目			
	2位の業種	—	—	—
	品目			
	3位の業種	—	—	—
	品目			

※秘匿の関係で寄与度を表記できない品目を除いた中で、影響度の大きい品目を記載している。

寄与度： 生産全体の変動に対して影響を及ぼした、各品目の影響の度合い。

季節調整の関係で、上昇業種と低下業種の合計は、全体の動きと一致しないことがある。

2024年6月の鉱工業出荷指数を大きく動かした品目（財別）

	解説	品目名	前月比	寄与度
生産財	原材料として投入される製品	生産財	-3.6%	-1.74%pt
		駆動伝導・操縦装置部品	-8.0%	-0.16%pt
		シャシー・車体部品	-9.4%	-0.11%pt
資本財 (除. 輸送機械)	クレーンや金属工作機械など 設備投資に向けられる製品	資本財 (除. 輸送機械)	-10.5%	-1.36%pt
		半導体製造装置	-22.6%	-0.62%pt
		一般用蒸気タービン	-98.3%	-0.23%pt
耐久消費財	テレビや電気冷蔵庫など 家計で購入される製品	耐久消費財	-6.0%	-0.60%pt
		普通乗用車	-3.7%	-0.19%pt
		小型乗用車	-10.0%	-0.12%pt
非耐久消費財	食料品や衣料品など 家計で購入される製品	非耐久消費財	-1.7%	-0.29%pt
		頭髪用化粧品	-13.1%	-0.05%pt
		合成洗剤	-10.8%	-0.04%pt
建設財	鉄骨やセメントなど 建設投資に向けられる製品	建設財	-4.5%	-0.25%pt
		アルミニウム製建具	-6.1%	-0.03%pt
		橋りょう	-18.5%	-0.03%pt

※秘匿の関係で寄与度を表記できない品目を除いた中で、影響度の大きい品目を記載している。

寄与度： 生産全体の変動に対して影響を及ぼした、各品目の影響の度合い。

季節調整の関係で、上昇業種と低下業種の合計は、全体の動きと一致しないことがある。

財別出荷指数の動向

(2020年=100、季節調整済)

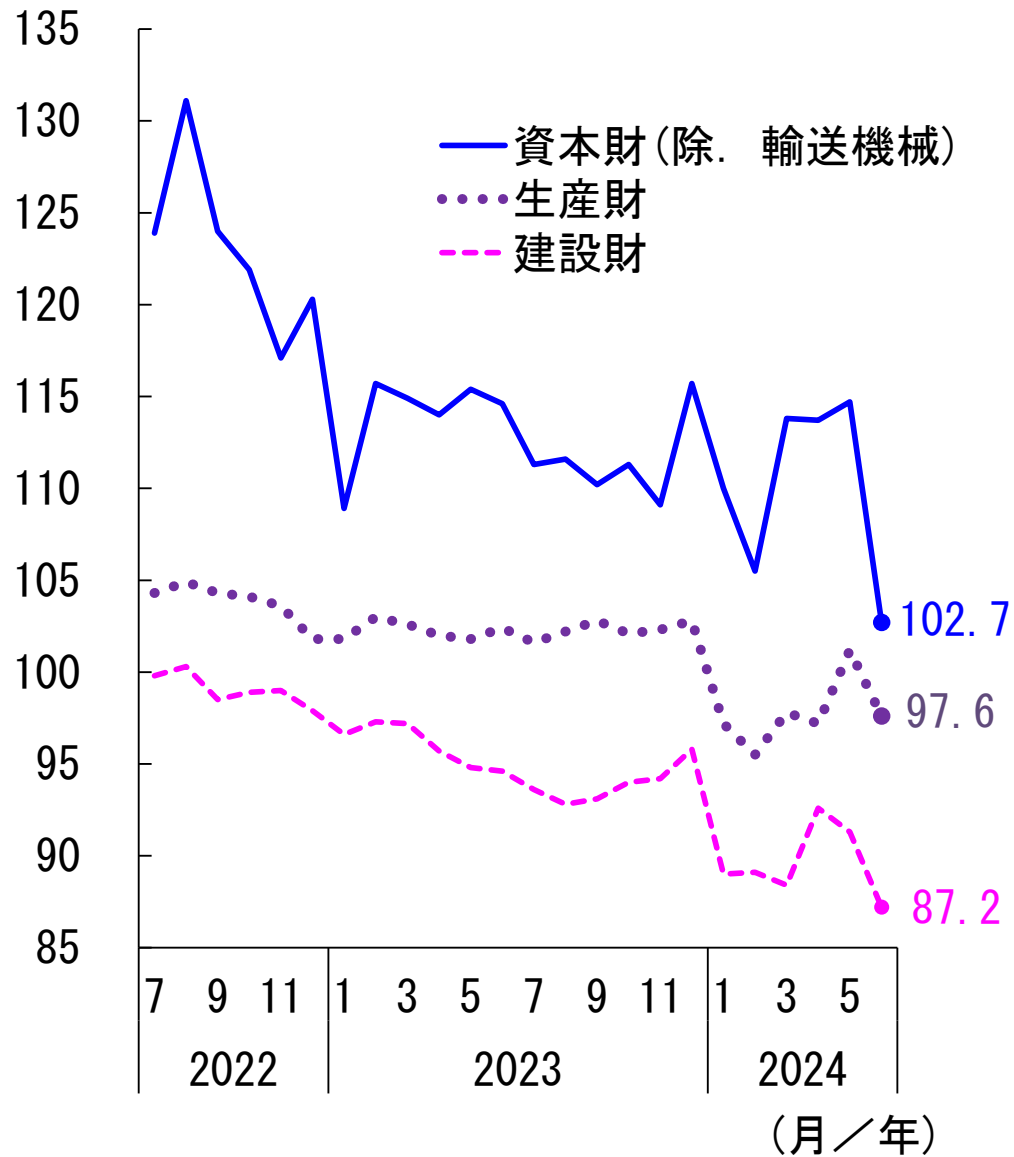

(2020年=100、季節調整済)

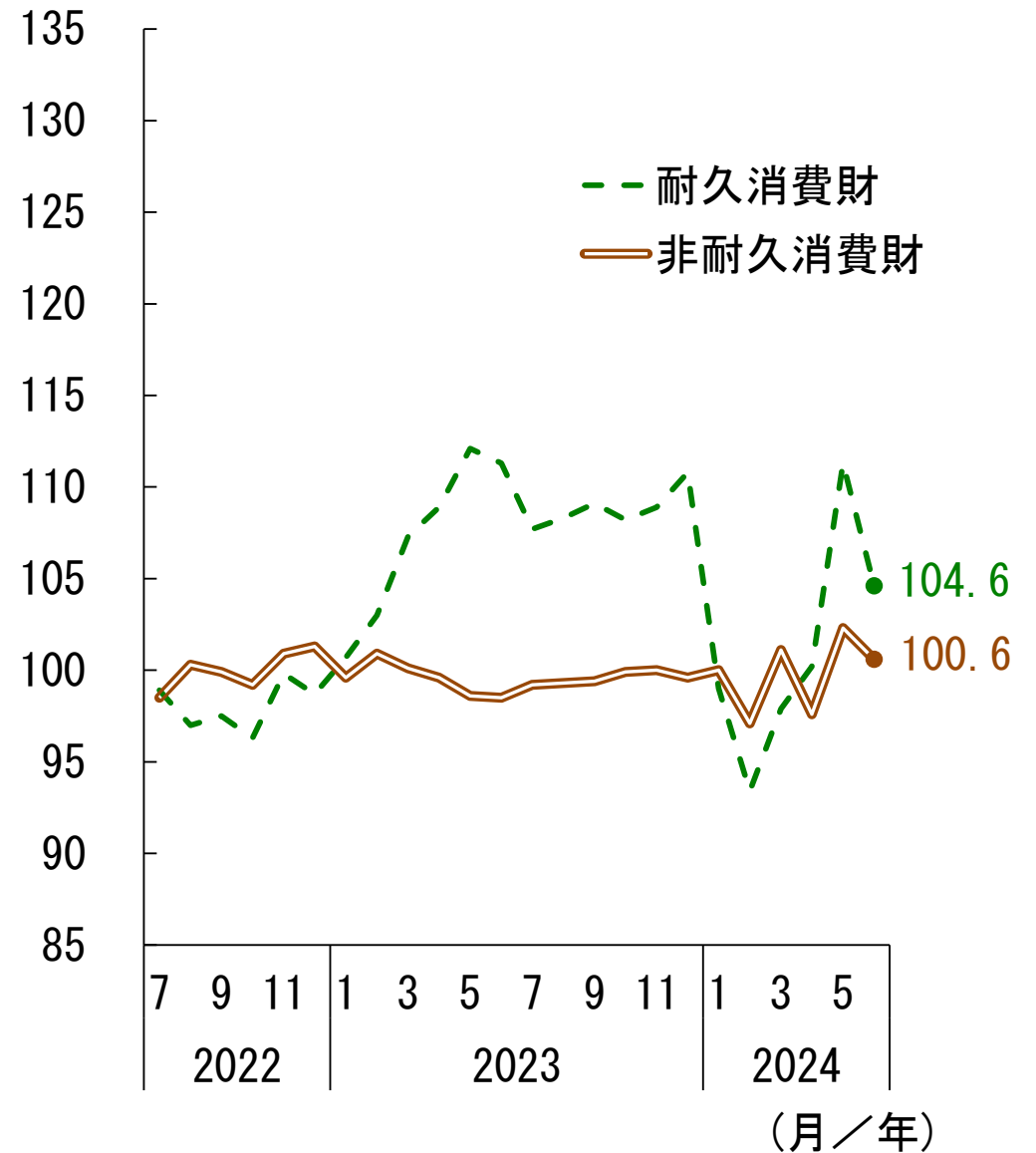

鋳工業在庫指数の動向

・ 2024年6月の鋳工業在庫指数は、102.7(前月比-0.6%)と2か月ぶりの低下。

(2020年=100、季節調整済)

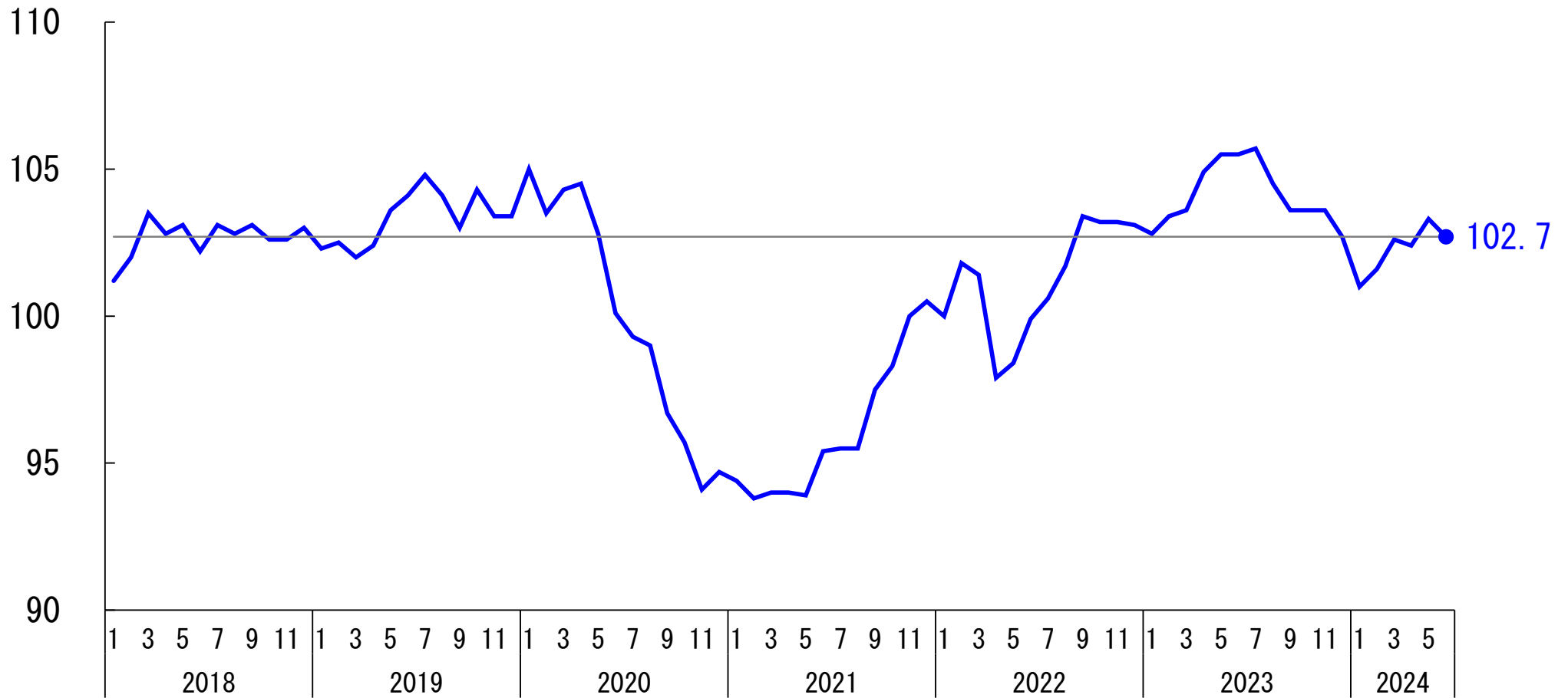

(月/年)

2024年6月の鉱工業在庫指数を大きく動かした品目（業種別）

・ 2024年6月の鉱工業在庫指数は、102.7（前月比-0.6%）と2か月ぶりの低下。

		業種・品目名	前月比	寄与度
【低下方向に寄与】 鉱工業在庫を低下方向へ引っ張った3業種の中で低下への影響度が大きい2品目	1位の業種	自動車工業	-21.1%	-1.93%pt
	品目	普通乗用車	-24.4%	-1.25%pt
		普通トラック	-17.3%	-0.26%pt
	2位の業種	汎用・業務用機械工業	-1.7%	-0.11%pt
	品目	軸受	-4.8%	-0.09%pt
		カメラ用交換レンズ	-5.2%	-0.06%pt
	3位の業種	生産用機械工業	-1.2%	-0.10%pt
	品目	建設用クレーン	-9.8%	-0.12%pt
		電動工具	-5.2%	-0.03%pt
【上昇方向に寄与】 鉱工業在庫を上昇方向へ引っ張った3業種の中で上昇への影響度が大きい2品目	1位の業種	鉄鋼・非鉄金属工業	2.0%	0.30%pt
	品目	鋼半製品	3.8%	0.17%pt
		電気鋼	8.5%	0.04%pt
	2位の業種	電気・情報通信機械工業	2.2%	0.15%pt
	品目	リチウムイオン蓄電池	31.4%	0.31%pt
		セパレート形エアコン	1.2%	0.01%pt
	3位の業種	電子部品・デバイス工業	4.0%	0.14%pt
	品目	混成 I C	5.7%	0.03%pt
		アクティブ型液晶パネル（大型）	12.5%	0.03%pt

※秘匿の関係で寄与度を表記できない品目を除いた中で、影響度の大きい品目を記載している。

寄与度： 生産全体の変動に対して影響を及ぼした、各品目の影響の度合い。

季節調整の関係で、上昇業種と低下業種の合計は、全体の動きと一致しないことがある。

鋳工業在庫率指数の動向

・ 2024年6月の鋳工業在庫率指数は、107.3(前月比2.1%)と3か月ぶりの上昇。

(2020年=100、季節調整済)

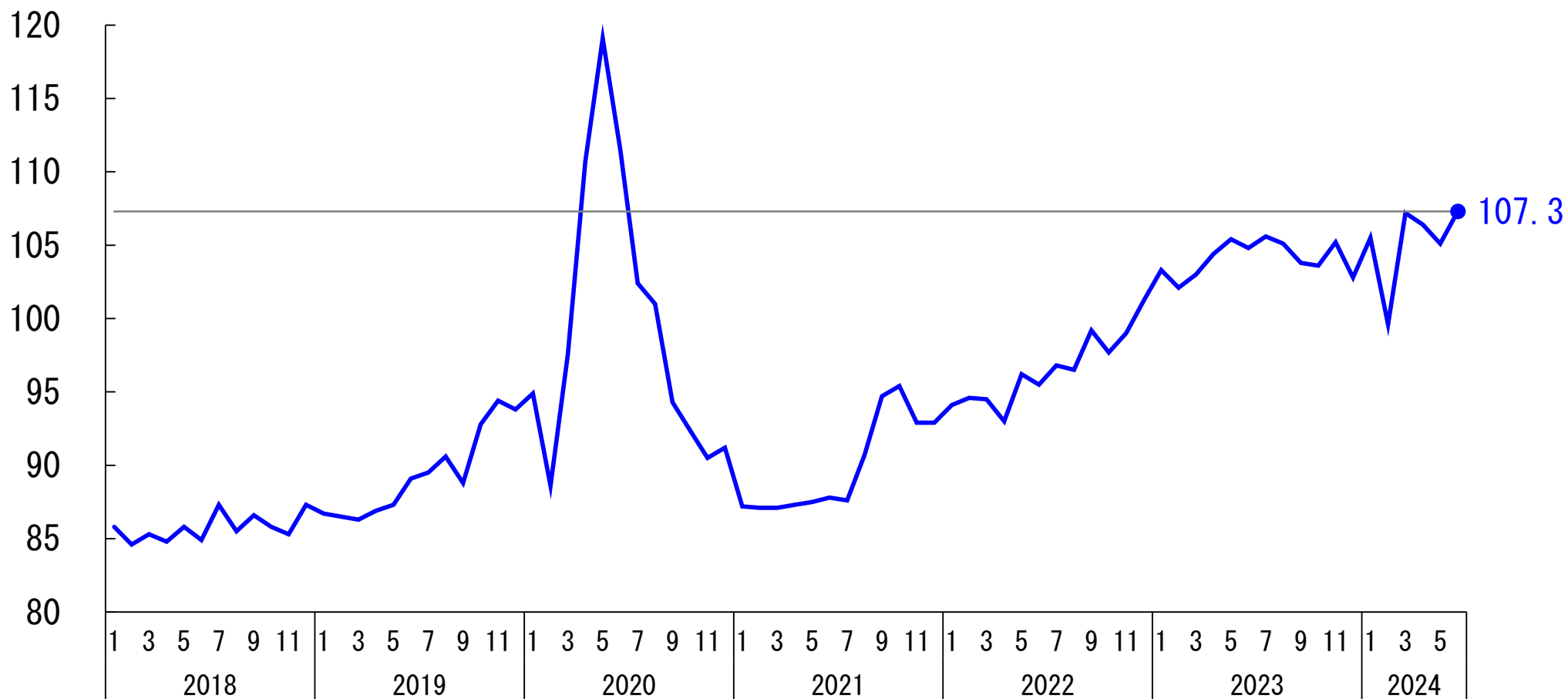

(月／年)

鉍工業の在庫循環図

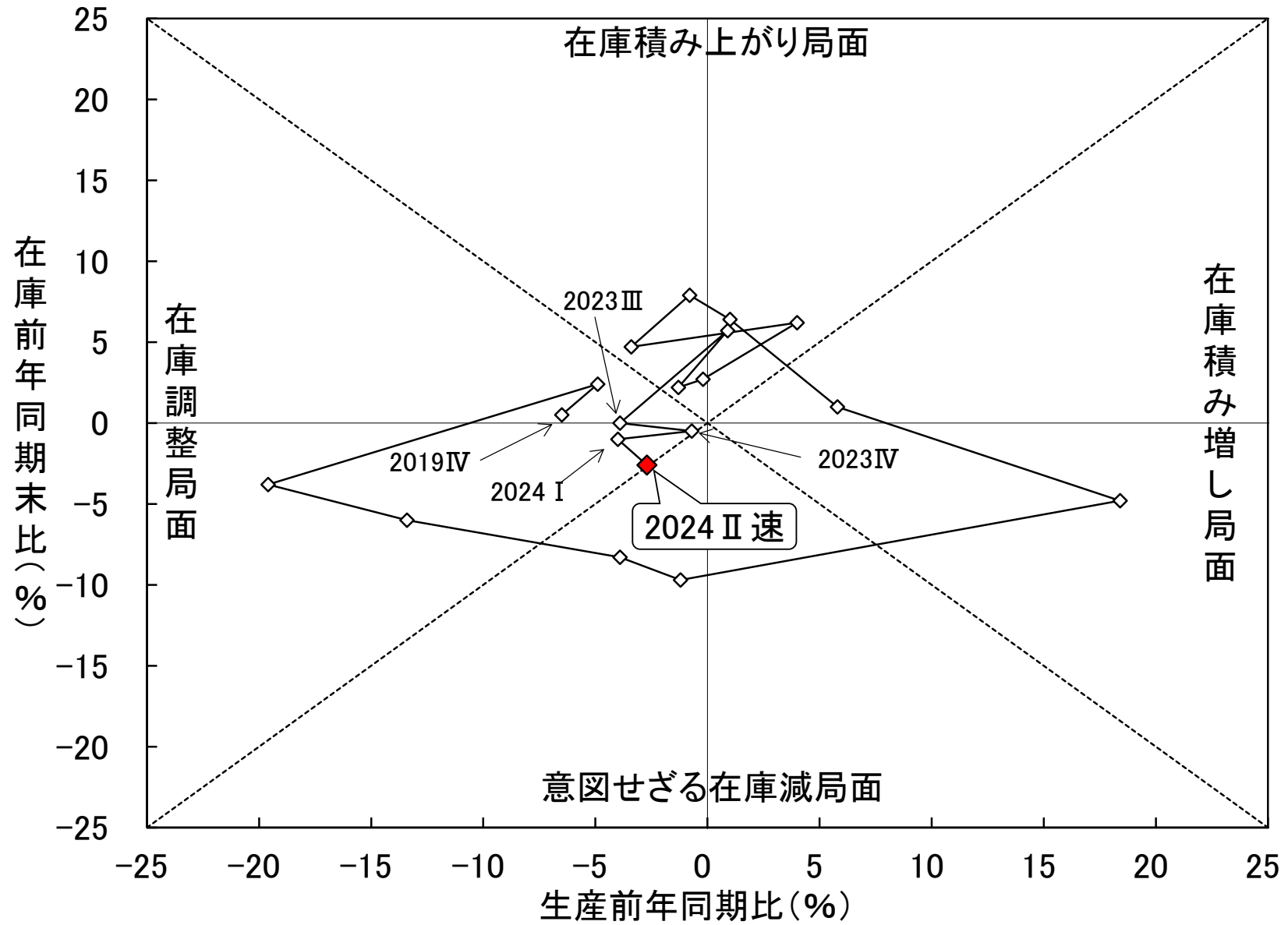

製造工業生産予測指数 時系列

<製造工業>

2020年 = 100

年 月	季節調整済指数			前月比 (%)			実現率 (%)	予測修正率 (%)	
	前月実績	当月見込み	翌月見込み	前月実績	当月見込み	翌月見込み			
2023年	5月調査	106.0	109.9	108.4	▲ 0.4	3.7	▲ 1.4	▲ 4.1	▲ 0.7
	6月調査	104.1	107.3	108.5	▲ 1.8	3.1	1.1	▲ 5.3	▲ 1.0
	7月調査	105.5	107.2	109.0	1.3	1.6	1.7	▲ 1.7	▲ 1.2
	8月調査	104.0	107.2	107.0	▲ 1.4	3.1	▲ 0.2	▲ 3.0	▲ 1.7
	9月調査	103.5	106.8	110.7	▲ 0.5	3.2	3.7	▲ 3.5	▲ 0.2
	10月調査	105.8	109.7	107.9	2.2	3.7	▲ 1.6	▲ 0.9	▲ 0.9
	11月調査	106.6	107.5	110.2	0.8	0.8	2.5	▲ 2.8	▲ 0.4
	12月調査	104.7	110.1	103.7	▲ 1.8	5.2	▲ 5.8	▲ 2.6	▲ 0.1
2024年	1月調査	107.5	102.4	103.5	2.7	▲ 4.7	1.1	▲ 2.4	▲ 1.3
	2月調査	97.5	101.1	103.6	▲ 9.3	3.7	2.5	▲ 4.8	▲ 2.3
	3月調査	97.8	102.6	106.0	0.3	4.9	3.3	▲ 3.3	▲ 1.0
	4月調査	101.6	105.8	110.5	3.9	4.1	4.4	▲ 1.0	▲ 0.2
	5月調査	103.0	110.1	103.9	1.4	6.9	▲ 5.6	▲ 2.6	▲ 0.4
	6月調査	108.2	103.0	106.7	5.0	▲ 4.8	3.6	▲ 1.7	▲ 0.9
	7月調査	100.7	107.2	108.0	▲ 6.9	6.5	0.7	▲ 2.2	0.5

製造工業生産予測指数（当月、翌月の生産伸び率）

	6月調査 (前回)		7月調査 (今回)	7月調査 補正值
7月見込み	3.6 %	⇒	6.5 %	4.0 % (2.7%~5.4%)
8月見込み	—		0.7 %	—

(参考) 前回調査の結果

	6月予測調査	6月補正值	実際の結果 鉱工業生産指数
6月前月比	-4.8 %	-6.0 % (-6.9%~-5.0%)	-3.6 %

2か月の生産予測伸び率（製造工業生産予測指数）

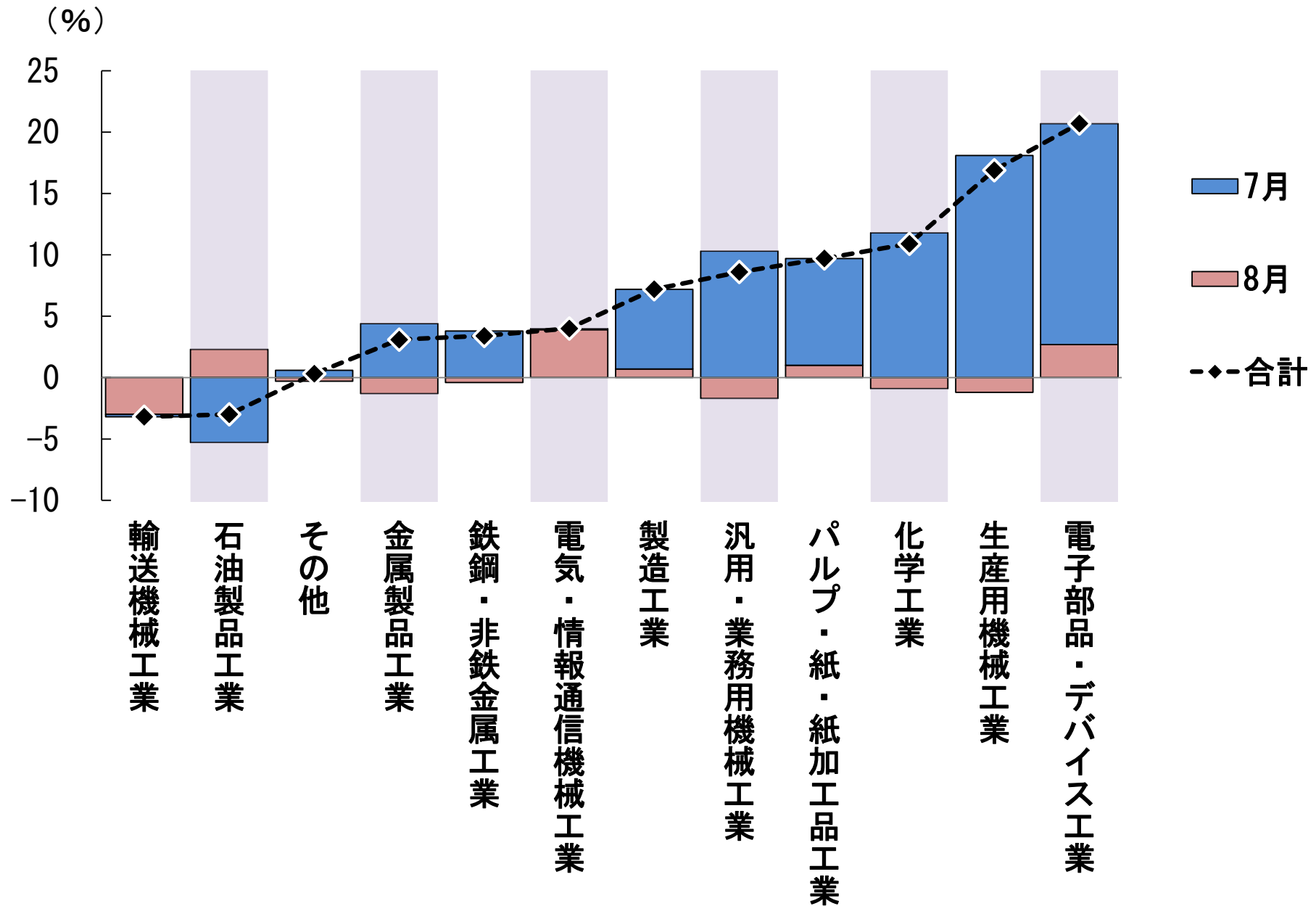

2024年7月生産計画の寄与順位表

上昇寄与業種		低下寄与業種		横ばいの業種	
業種名	計画前月比	業種名	計画前月比	業種名	計画前月比
生産用機械工業	18.1%	石油製品工業	-5.3%	—	—
電子部品・デバイス工業	18.0%	輸送機械工業	-0.2%		
化学工業	11.8%				
汎用・業務用機械工業	10.3%				
鉄鋼・非鉄金属工業	3.8%				
パルプ・紙・紙加工品工業	8.7%				
金属製品工業	4.4%				
その他	0.6%				
電気・情報通信機械工業	0.1%				

(注) 業種の並びは、寄与（影響度）が大きい順。

2024年8月生産計画の寄与順位表

上昇寄与業種		低下寄与業種		横ばいの業種	
業種名	計画前月比	業種名	計画前月比	業種名	計画前月比
電気・情報通信機械工業	3.9%	輸送機械工業	-3.0%	—	—
電子部品・デバイス工業	2.7%	生産用機械工業	-1.2%		
石油製品工業	2.3%	汎用・業務用機械工業	-1.7%		
パルプ・紙・紙加工品工業	1.0%	化学工業	-0.9%		
		金属製品工業	-1.3%		
		鉄鋼・非鉄金属工業	-0.4%		
		その他	-0.3%		

(注) 業種の並びは、寄与（影響度）が大きい順。

予測修正率の推移

- ・ 当月の生産計画が前回の生産計画からどの程度修正されたかを示したものが予測修正率となる。
- ・ 今回の調査では、予測修正率は0.5%の上昇。
- ・ 生産計画は40か月ぶりの上方修正となった。

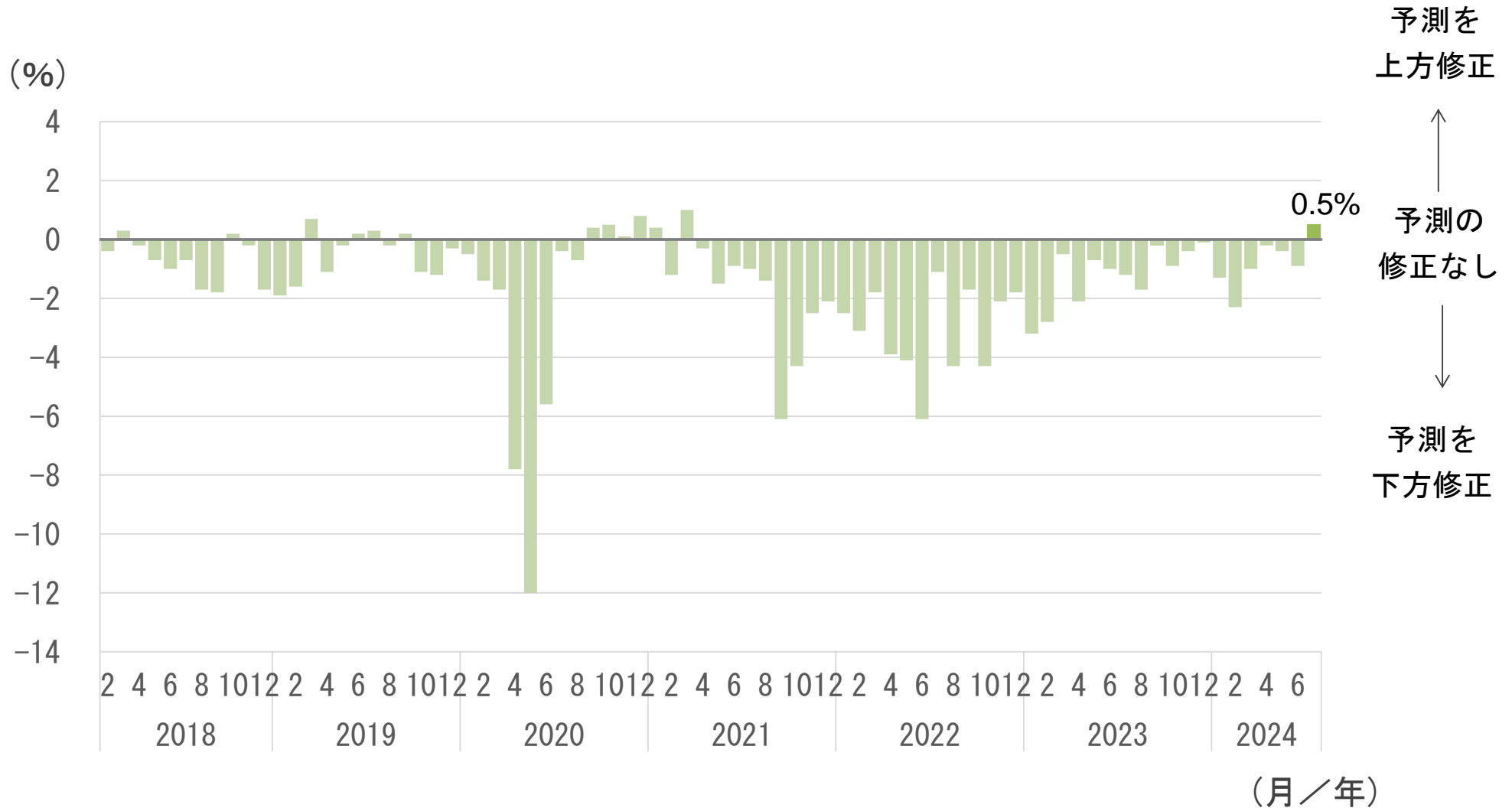

企業の生産活動に対する姿勢（生産活動マインド指標（DI））

- ・生産計画を上方修正している企業の割合から下方修正している企業の割合を差し引くことで企業の生産活動マインドを指標（DI）化。
- ・DIのトレンドが-5を下回ると景気後退局面入りの可能性が高い。
- ・7月調査結果のDIは、3.5（前月の0.0から上昇）、トレンドは1.8と-5を上回る水準。

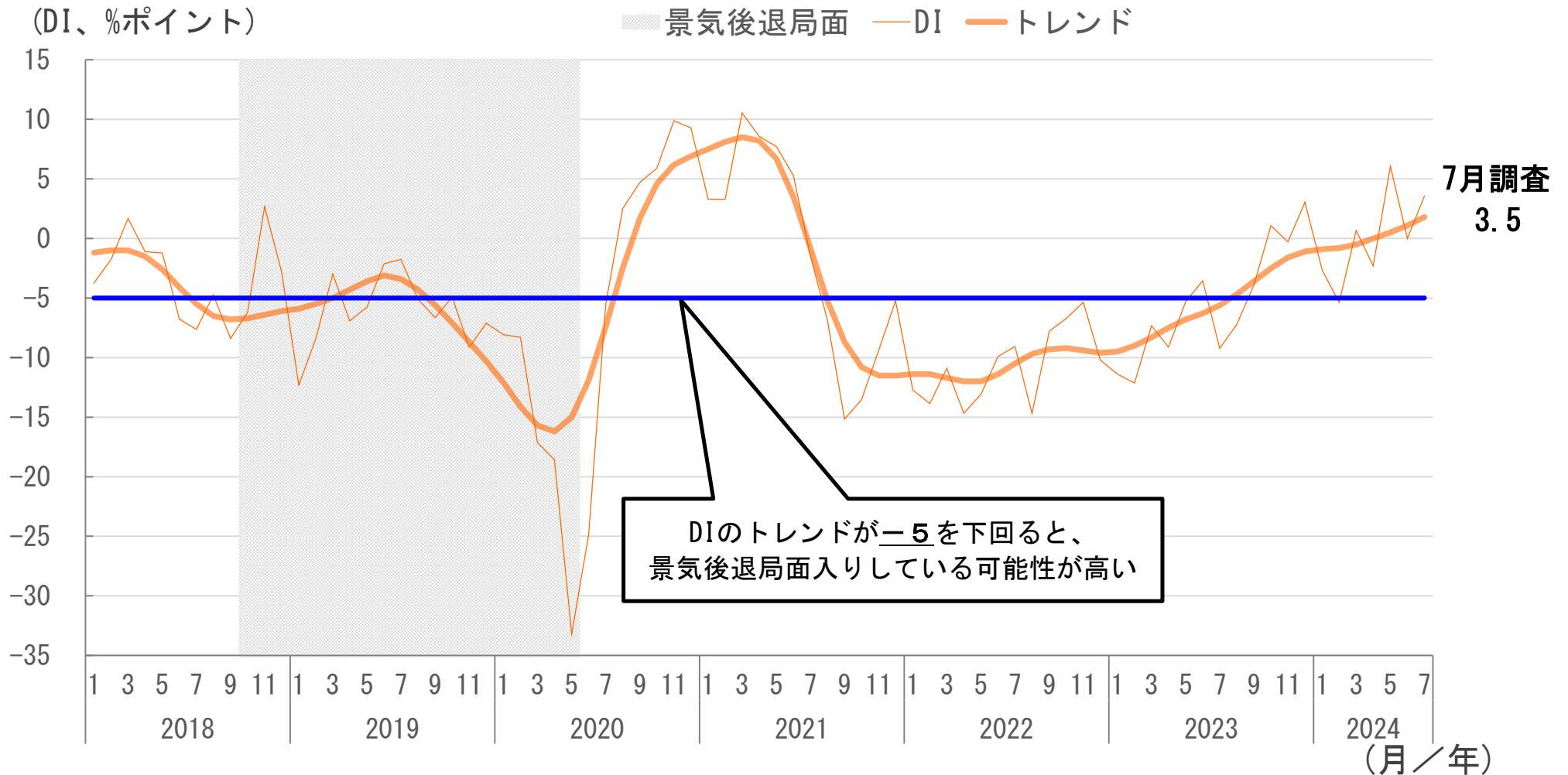

強気と弱気の比率の変化

・7月調査結果のDIの内訳をみると、強気が28.6%、弱気が25.0%となっている。6月と比べて強気の割合は増加し、弱気の割合は減少した。

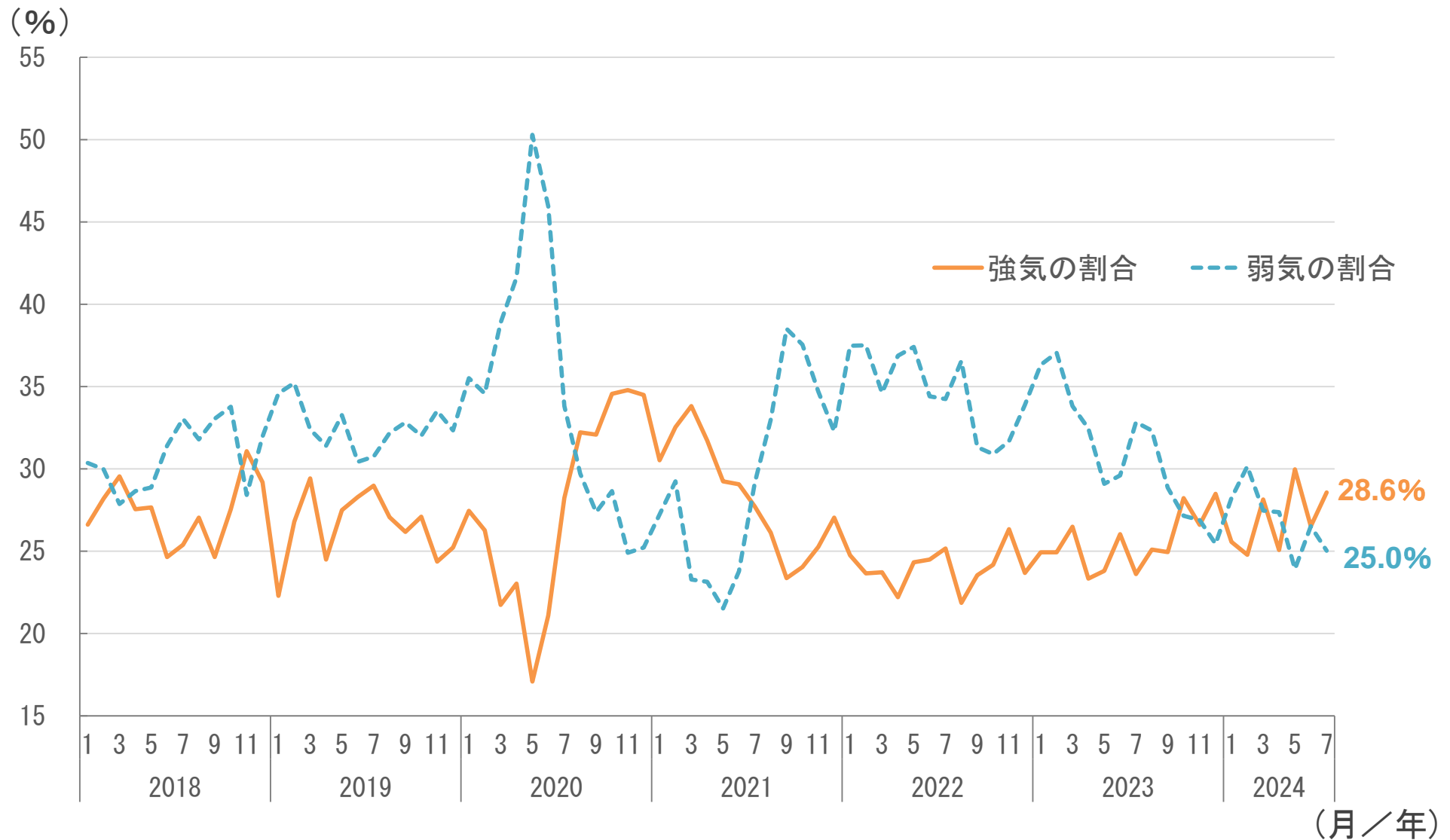

2024年4～6月期(速報)各指数の状況

生産・出荷・在庫・在庫率指数

四半期	生産	出荷	在庫	在庫率
季調済指数	101.9	101.1	102.7	106.3
前期比	2.9%	3.6%	0.1%	2.1%
指数水準	2023IV 104.4以来 I 2018IV 115.5 II 2018 II 114.6 III 2018 I 114.4	2023IV 103.6以来 I 2018 II 115.8 II 2018 I 115.0 III 2018IV 114.9	2023IV 102.7以来 (超)2023 III 103.6以来 I 2023 II 105.5 II 2020 I 104.3 III 2019 II 104.1	2020 II 113.8以来 I 2020 II 113.8 II 2024 II 106.3 III 2023 II 104.9
前期比の動き	2期ぶり+ (2023IV以来)	2期ぶり+ (2023IV以来)	4期ぶり+ (2023 II以来)	2期連続+ (2024 I～当期)
前期比幅	2022 III 3.1%以来 I 2020 III 7.7% II 2020 IV 5.9% III 2022 III 3.1%	2020 IV 5.5%以来 I 2020 III 8.2% II 2020 IV 5.5% III 2024 II 3.6%	2023 II 1.8%以来 I 2022 III 3.5% II 2021 IV 3.1% III 2021 III 2.2%	2023 I 3.5%以来 I 2020 II 21.5% II 2019 IV 4.6% III 2021 III 4.0%
前年同期比(原指数)	-2.7%(99.6)	-2.8%(97.6)	-2.6%(103.5)	1.3%(107.5)
前年同期比の動き	4期連続- (2023 III～当期)	4期連続- (2023 III～当期)	3期連続- (2023 IV～当期)	11期連続+ (2021 IV～当期)
前年同期比幅	2024 I -4.0%以来 ①2020 II -19.6% ②2020 III -13.4% ③2019 IV -6.5%	2024 I -4.6%以来 ①2020 II -20.3% ②2020 III -13.7% ③2019 IV -6.4%	2021 II -4.8%以来 ①2021 I -9.7% ②2020 IV -8.3% ③2020 III -6.0%	2024 I 2.9%以来 I 2020 II 28.7% II 2020 III 11.2% III 2023 II 10.4%

1) I～IIIは2020年基準における最大値から上位3位まで、①～③は最小値から下位3位までの数値

鋳工業生産指数前期比 業種別の影響度合い

・2024年4-6月期の生産指数は、汎用・業務用機械工業が低下したものの、自動車工業などが上昇したため、前期比2.9%の上昇。

(季節調整済、前期比、%、%ポイント)

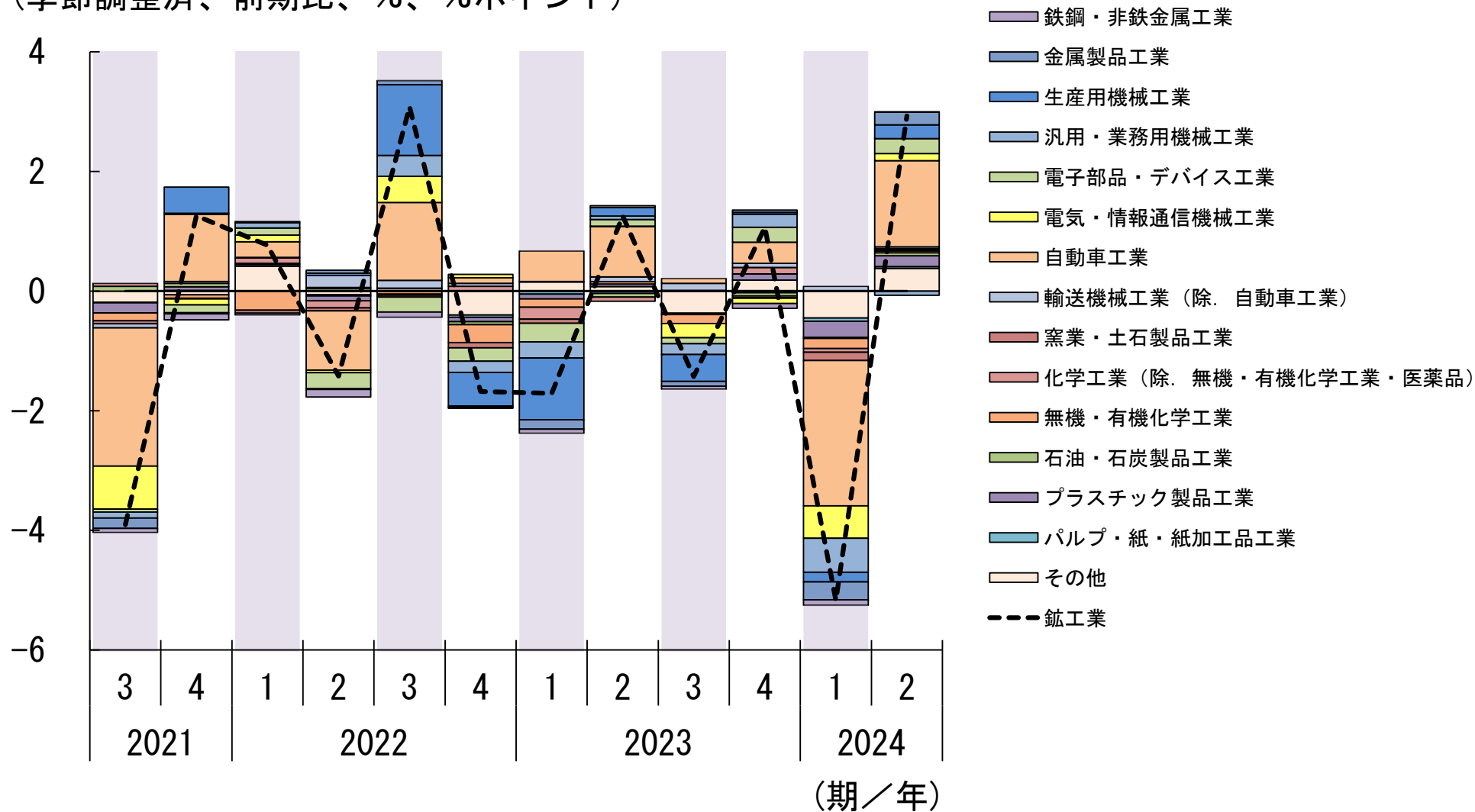

2024年6月の製造工業生産能力指数・稼働率指数の動向
Indices of Production Capacity and Operating Ratio for June, 2024

Index. 2020 = 100

生産能力 Production Capacity	原 指 数 Original Index	
	前月比(%) %Change from Previous Month	前年同月比(%) %Change from Previous Year
97.8	-0.2 (2か月ぶり)	-0.6 (4か月連続)
稼働率 Operating Ratio	季節調整済指数 Seasonally Adjusted Index	原 指 数 Original Index
	前月比(%) %Change from Previous Month	前年同月比(%) %Change from Previous Year
100.6	-3.1 (4か月ぶり)	100.3 -10.0 (12か月連続)

- (1) 6月の製造工業生産能力指数は、97.8で前月比-0.2%の低下であった。
業種別にみると、電気・情報通信機械工業同-1.0%、生産用機械工業同-0.7%、石油・石炭製品工業同-0.3%が低下し、電子部品・デバイス工業同0.7%が上昇した。
- (2) 6月の製造工業稼働率指数は、100.6で前月比-3.1%の低下であった。
業種別にみると、輸送機械工業同-5.8%、生産用機械工業同-8.0%、化学工業同-5.5%等が低下し、その他工業同0.1%が上昇した。

製造工業生産能力指数・稼働率指数の時系列表
 Historical Data for Indices of Production Capacity and Operating Ratio

index.2020= 100

年 月	生産能力(末) Production Capacity			稼働率 Operating Ratio				Year and Month
	原指数 Original Index		前年 (同月期)比 %Change From Previous Year	季節調整済指数 Seasonally Adjusted Index		原指数 Original Index		
	前月(期)比 %Change From Previous Month(Quarter)	前年 (同月期)比 %Change From Previous Year		前月(期)比 %Change From Previous Month(Quarter)	前年 (同月期)比 %Change From Previous Year			
2021 年	98.9		-0.8			108.5	8.5	C.Y. 2021
2022	98.2		-0.7			108.1	-0.4	C.Y. 2022
2023	98.5		0.3			107.0	-1.0	C.Y. 2023
2021 年度	98.8		-0.6			108.0	7.6	F.Y. 2021
2022	98.4		-0.4			107.9	-0.1	F.Y. 2022
2023	98.2		-0.2			105.0	-2.7	F.Y. 2023
2023 年 II期	98.4	0.0	0.1	108.1	0.9	106.9	3.4	Q2 2023
III期	98.5	0.1	0.1	106.5	-1.5	105.8	-3.5	Q3
IV期	98.5	0.0	0.3	106.7	0.2	107.9	-2.7	Q4
2024 年 I期	98.2	-0.3	-0.2	98.7	-7.5	99.4	-7.4	Q1 2024
II期	97.8	-0.4	-0.6	101.4	2.7	100.2	-6.3	Q2
2023 年 4月	98.1	-0.3	-0.2	109.4	0.9	108.3	2.0	Apr. 2023
5月	98.3	0.2	0.0	106.6	-2.6	101.0	8.1	May
6月	98.4	0.1	0.1	108.2	1.5	111.5	0.8	Jun.
7月	98.4	0.0	0.3	106.4	-1.7	109.5	-2.3	Jul.
8月	98.3	-0.1	0.1	106.5	0.1	98.9	-3.8	Aug.
9月	98.5	0.2	0.1	106.6	0.1	109.1	-4.3	Sep.
10月	98.6	0.1	0.3	106.2	-0.4	109.0	-1.6	Oct.
11月	98.6	0.0	0.3	106.9	0.7	109.6	-3.2	Nov.
12月	98.5	-0.1	0.3	107.1	0.2	105.2	-3.3	Dec.
2024 年 1月	98.5	0.0	0.1	98.6	-7.9	94.9	-4.4	Jan. 2024
2月	98.4	-0.1	0.1	98.1	-0.5	98.2	-6.2	Feb.
3月	98.2	-0.2	-0.2	99.4	1.3	105.0	-11.2	Mar.
4月	97.9	-0.3	-0.2	99.7	0.3	101.2	-6.6	Apr.
5月	98.0	0.1	-0.3	103.8	4.1	99.1	-1.9	May
6月	97.8	-0.2	-0.6	100.6	-3.1	100.3	-10.0	Jun.

(2020 average=100)

製造工業生産能力指数・稼働率指数の推移(グラフ)

稼働率指数

Historical Data (Graph) for Indices of Production Capacity and Operating Ratio

生産能力指数

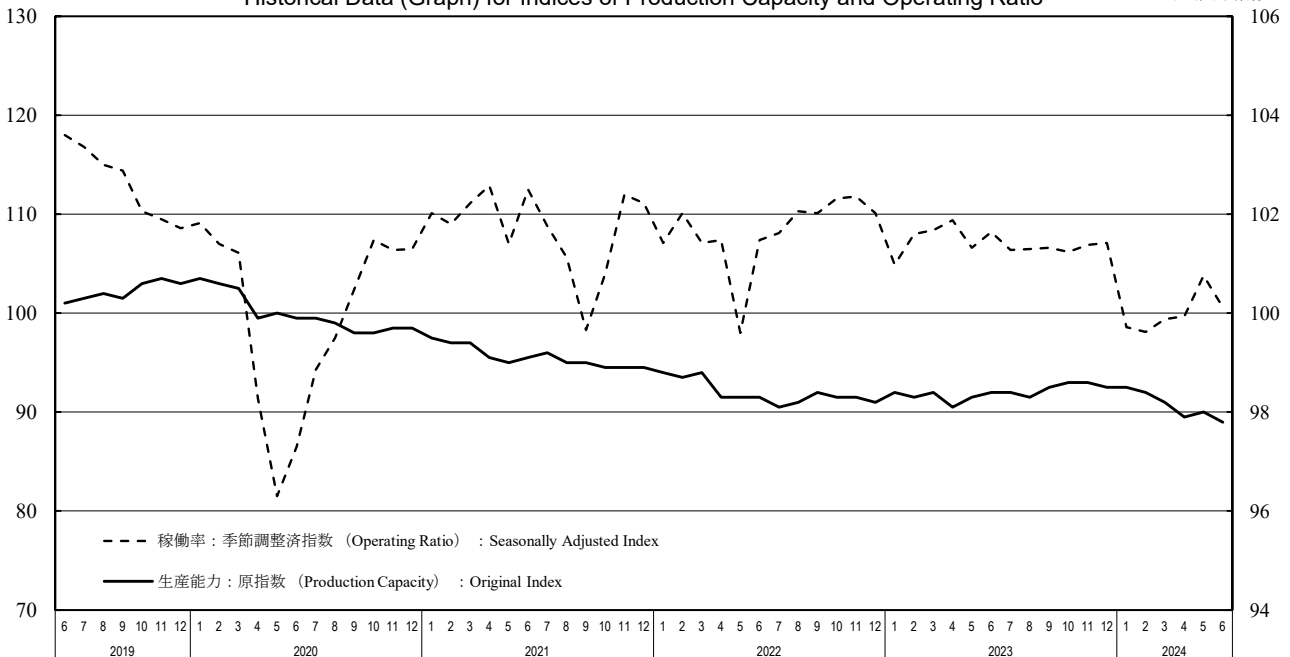

<鉄鋼・非鉄金属工業; Iron, steel and Non-ferrous metals>

<鉄鋼業; Iron and steel>

index.2020= 100

	生産能力(末) Production Capacity			稼働率 Operating Ratio				生産能力(末) Production Capacity			稼働率 Operating Ratio				
	原指数 Original Index			季節調整済指数 Seasonally Adjusted Index		原指数 Original Index		原指数 Original Index			季節調整済指数 Seasonally Adjusted Index		原指数 Original Index		
	前月(期)比 %Change From Previous Month (Quarter)	前年 (同月期)比 %Change From Previous Year		前月(期)比 %Change From Previous Month (Quarter)	前年 (同月期)比 %Change From Previous Year	前月(期)比 %Change From Previous Month (Quarter)	前年 (同月期)比 %Change From Previous Year	前月(期)比 %Change From Previous Month (Quarter)	前年 (同月期)比 %Change From Previous Year	前月(期)比 %Change From Previous Month (Quarter)	前年 (同月期)比 %Change From Previous Year	前月(期)比 %Change From Previous Month (Quarter)	前年 (同月期)比 %Change From Previous Year		
2021年	99.1		-0.4			112.1	12.1	99.1		0.0			116.1	16.1	C.Y. 2021
2022年	96.7		-2.4			108.9	-2.9	95.3		-3.8			109.7	-5.5	2022
2023年	95.1		-1.7			106.7	-2.0	93.0		-2.4			109.9	0.2	2023
2021年度	99.1		-0.7			111.8	11.6	99.1		-0.6			115.4	15.1	F.Y. 2021
2022年度	96.8		-2.3			108.1	-3.3	95.6		-3.5			109.0	-5.5	2022
2023年度	94.8		-2.1			107.0	-1.0	93.4		-2.3			110.3	1.2	2023
2023年 II期	96.4	-0.4	-1.6	107.5	0.2	108.3	-1.7	95.1	-0.5	-2.4	110.1	1.3	110.6	-0.6	Q2 2023
III期	96.8	0.4	-1.1	106.6	-0.8	105.2	-0.8	95.6	0.5	-1.6	110.8	0.6	109.6	2.9	Q3
IV期	95.1	-1.8	-1.7	105.6	-0.9	106.8	-2.6	93.0	-2.7	-2.4	109.7	-1.0	110.5	1.2	Q4
2024年 I期	94.8	-0.3	-2.1	107.5	1.8	107.6	1.0	93.4	0.4	-2.3	110.7	0.9	110.8	1.7	Q1 2024
II期	94.2	-0.6	-2.3	106.7	-0.7	107.5	-0.7	92.5	-1.0	-2.7	108.4	-2.1	108.8	-1.6	Q2
2023年 4月	96.5	-0.3	-1.5	107.1	0.0	106.3	-3.5	95.2	-0.4	-2.2	108.1	-1.2	106.0	-3.2	Apr. 2023
5月	96.4	-0.1	-1.5	108.0	0.8	109.1	-1.3	95.1	-0.1	-2.3	111.9	3.5	115.7	-1.1	May
6月	96.4	0.0	-1.6	107.5	-0.5	109.4	-0.6	95.1	0.0	-2.4	110.3	-1.4	110.0	2.5	Jun.
7月	96.7	0.3	-1.3	108.1	0.6	109.7	3.2	95.6	0.5	-2.0	113.6	3.0	112.9	6.7	Jul.
8月	96.8	0.1	-1.3	105.7	-2.2	100.8	-2.9	95.6	0.0	-1.9	109.3	-3.8	108.6	0.5	Aug.
9月	96.8	0.0	-1.1	106.0	0.3	105.0	-2.6	95.6	0.0	-1.6	109.4	0.1	107.2	1.4	Sep.
10月	95.3	-1.5	-1.5	106.3	0.3	110.1	-1.9	93.2	-2.5	-2.2	111.0	1.5	114.3	1.4	Oct.
11月	95.3	0.0	-1.5	104.8	-1.4	106.5	-3.9	93.2	0.0	-2.2	109.0	-1.8	109.9	-0.2	Nov.
12月	95.1	-0.2	-1.7	105.8	1.0	103.9	-1.7	93.0	-0.2	-2.4	109.2	0.2	107.2	2.2	Dec.
2024年 1月	95.3	0.2	-1.7	107.3	1.4	105.1	1.3	93.4	0.4	-2.3	112.4	2.9	112.6	4.3	Jan. 2024
2月	95.3	0.0	-1.7	109.0	1.6	106.5	4.1	93.4	0.0	-2.3	113.3	0.8	107.1	4.1	Feb.
3月	94.8	-0.5	-2.1	106.1	-2.7	111.3	-1.9	93.4	0.0	-2.3	106.5	-6.0	112.6	-2.7	Mar.
4月	94.2	-0.6	-2.4	106.1	0.0	106.0	-0.3	92.5	-1.0	-2.8	108.7	2.1	106.6	0.6	Apr.
5月	94.2	0.0	-2.3	108.3	2.1	109.8	0.6	92.5	0.0	-2.7	108.7	0.0	112.3	-2.9	May
6月	94.2	0.0	-2.3	105.7	-2.4	106.6	-2.6	92.5	0.0	-2.7	107.8	-0.8	107.5	-2.3	Jun.

<非鉄金属工業; Non-ferrous metals>

<金属製品工業; Fabricated metals>

	生産能力(末) Production Capacity			稼働率 Operating Ratio				生産能力(末) Production Capacity			稼働率 Operating Ratio				
	原指数 Original Index			季節調整済指数 Seasonally Adjusted Index		原指数 Original Index		原指数 Original Index			季節調整済指数 Seasonally Adjusted Index		原指数 Original Index		
	前月(期)比 %Change From Previous Month (Quarter)	前年 (同月期)比 %Change From Previous Year		前月(期)比 %Change From Previous Month (Quarter)	前年 (同月期)比 %Change From Previous Year	前月(期)比 %Change From Previous Month (Quarter)	前年 (同月期)比 %Change From Previous Year	前月(期)比 %Change From Previous Month (Quarter)	前年 (同月期)比 %Change From Previous Year	前月(期)比 %Change From Previous Month (Quarter)	前年 (同月期)比 %Change From Previous Year	前月(期)比 %Change From Previous Month (Quarter)	前年 (同月期)比 %Change From Previous Year		
2021年	99.0		-0.9			106.8	6.8	99.5		-0.1			103.1	3.1	C.Y. 2021
2022年	98.7		-0.3			107.7	0.8	99.4		-0.1			102.0	-1.1	2022
2023年	98.2		-0.5			102.4	-4.9	99.1		-0.3			100.5	-1.5	2023
2021年度	99.1		-0.7			107.0	7.0	99.5		0.1			102.7	3.2	F.Y. 2021
2022年度	98.7		-0.4			106.8	-0.2	99.0		-0.5			101.7	-1.0	2022
2023年度	96.7		-2.0			102.4	-4.1	98.9		-0.1			99.3	-2.4	2023
2023年 II期	98.3	-0.4	-0.6	104.7	0.6	105.1	-3.4	98.8	-0.2	-0.9	101.1	0.6	102.3	0.1	Q2 2023
III期	98.4	0.1	-0.5	101.3	-3.2	99.2	-5.7	99.1	0.3	-0.5	99.1	-2.0	101.8	-4.8	Q3
IV期	98.2	-0.2	-0.5	100.2	-1.1	102.0	-7.3	99.1	0.0	-0.3	101.5	2.4	99.3	0.0	Q4
2024年 I期	96.7	-1.5	-2.0	103.1	2.9	103.4	0.0	98.9	-0.2	-0.1	95.0	-6.4	93.8	-4.7	Q1 2024
II期	96.8	0.1	-1.5	105.3	2.1	105.7	0.6	98.4	-0.5	-0.4	99.8	5.1	101.0	-1.3	Q2
2023年 4月	98.3	-0.4	-0.8	105.9	2.8	106.6	-3.8	99.0	0.0	-0.7	99.5	-1.1	99.6	-2.9	Apr. 2023
5月	98.3	0.0	-0.6	104.4	-1.4	100.2	-1.6	98.8	-0.2	-0.9	100.1	0.6	99.0	0.5	May
6月	98.3	0.0	-0.6	103.7	-0.7	108.6	-4.6	98.8	0.0	-0.9	103.7	3.6	108.3	2.8	Jun.
7月	98.3	0.0	-0.4	102.3	-1.4	105.3	-1.5	99.1	0.3	-0.6	97.2	-6.3	104.5	-5.8	Jul.
8月	98.5	0.2	-0.5	99.9	-2.3	90.3	-7.9	99.1	0.0	-0.6	100.4	3.3	98.2	-3.7	Aug.
9月	98.4	-0.1	-0.5	101.7	1.8	102.1	-7.8	99.1	0.0	-0.5	99.8	-0.6	102.8	-4.5	Sep.
10月	98.3	-0.1	-0.7	100.8	-0.9	104.4	-6.3	99.1	0.0	-0.5	104.3	4.5	104.0	3.9	Oct.
11月	98.3	0.0	-0.7	98.9	-1.9	101.9	-8.9	99.1	0.0	-0.5	99.0	-5.1	98.6	-3.6	Nov.
12月	98.2	-0.1	-0.5	101.0	2.1	99.6	-6.7	99.1	0.0	-0.3	101.3	2.3	95.3	-0.2	Dec.
2024年 1月	98.0	-0.2	-0.7	98.4	-2.6	95.0	-3.3	99.1	0.0	-0.3	95.8	-5.4	86.4	-3.6	Jan. 2024
2月	98.0	0.0	-0.7	106.6	8.3	105.6	4.0	99.1	0.0	-0.3	95.4	-0.4	93.7	-1.8	Feb.
3月	96.7	-1.3	-2.0	104.3	-2.2	109.6	-0.8	98.9	-0.2	-0.1	93.9	-1.6	101.2	-8.1	Mar.
4月	96.6	-0.1	-1.7	102.5	-1.7	105.3	-1.2	98.4	-0.5	-0.6	102.6	9.3	104.3	4.7	Apr.
5月	96.6	0.0	-1.7	110.8	8.1	106.4	6.2	98.4	0.0	-0.4	99.8	-2.7	98.8	-0.2	May
6月	96.8	0.2	-1.5	102.7	-7.3	105.3	-3.0	98.4	0.0	-0.4	97.0	-2.8	99.8	-7.8	Jun.

〈生産用機械工業;Production machinery〉

〈汎用・業務用機械工業;General-purpose and business oriented machinery〉

index.2020= 100

Table with columns for Production Capacity and Operating Ratio, subdivided into Original Index and Seasonally Adjusted Index. Rows include years from 2021 to 2024, with quarterly and monthly breakdowns.

〈電気・情報通信機械工業;Electrical machinery, and Information and communication electronics equipment〉

〈電子部品・デバイス工業;Electronic parts and devices〉

Table with columns for Production Capacity and Operating Ratio, subdivided into Original Index and Seasonally Adjusted Index. Rows include years from 2021 to 2024, with quarterly and monthly breakdowns.

〈電気機械工業; Electrical machinery〉

〈情報通信機械工業; Information and communication electronics equipment〉

index.2020= 100

	生産能力(末) Production Capacity				稼働率 Operating Ratio				生産能力(末) Production Capacity				稼働率 Operating Ratio				
	原指数 Original Index		季節調整済指数 Seasonally Adjusted Index		原指数 Original Index		季節調整済指数 Seasonally Adjusted Index		原指数 Original Index		季節調整済指数 Seasonally Adjusted Index		原指数 Original Index				
	前月(期)比 %Change From Previous Month (Quarter)	前年(同月期)比 %Change From Previous Year	前月(期)比 %Change From Previous Month (Quarter)	前年(同月期)比 %Change From Previous Year	前月(期)比 %Change From Previous Month (Quarter)	前年(同月期)比 %Change From Previous Year	前月(期)比 %Change From Previous Month (Quarter)	前年(同月期)比 %Change From Previous Year	前月(期)比 %Change From Previous Month (Quarter)	前年(同月期)比 %Change From Previous Year	前月(期)比 %Change From Previous Month (Quarter)	前年(同月期)比 %Change From Previous Year	前月(期)比 %Change From Previous Month (Quarter)	前年(同月期)比 %Change From Previous Year			
															前月(期)比 %Change From Previous Month (Quarter)	前年(同月期)比 %Change From Previous Year	
2021年	100.7		1.2		103.8	3.8	93.1	-7.8		98.7	-1.3	C.Y. 2021					
2022年	101.1		0.4		105.0	1.2	92.1	-1.1		93.5	-5.3	2022					
2023年	104.0		2.9		101.8	-3.0	91.7	-0.4		105.6	12.9	2023					
2021年度	102.4		2.4		102.1	-0.4	93.8	-6.4		91.7	-10.4	F.Y. 2021					
2022年度	101.9		-0.5		106.9	4.7	91.7	-2.2		98.4	7.3	2022					
2023年度	102.7		0.8		98.2	-8.1	94.7	3.3		105.1	6.8	2023					
2023年 Ⅱ期	103.7	1.8	2.6	103.7	-3.4	115.2	5.9	91.7	0.0	-0.4	108.4	4.2	98.5	21.2	Q2 2023		
Ⅲ期	103.8	0.1	2.7	95.6	-7.8	88.4	-16.8	91.3	-0.4	-0.8	109.9	1.4	108.2	12.0	Q3		
Ⅳ期	104.0	0.2	2.9	101.0	5.6	95.9	-8.6	91.7	0.4	-0.4	101.2	-7.9	103.8	0.0	Q4		
2024年 Ⅰ期	102.7	-1.3	0.8	92.8	-8.1	93.5	-13.2	94.7	3.3	3.3	102.2	1.0	110.1	-1.7	Q1 2024		
Ⅱ期	102.9	0.2	-0.8	94.1	1.4	104.4	-9.4	90.2	-4.8	-1.6	105.2	2.9	94.9	-3.7	Q2		
2023年 4月	101.5	-0.4	0.5	106.6	0.4	116.1	5.4	91.7	0.0	-0.8	108.0	-1.5	92.2	20.2	Apr. 2023		
5月	103.7	2.2	2.7	103.4	-3.0	107.4	16.1	91.7	0.0	-0.8	107.8	-0.2	88.2	27.3	May		
6月	103.7	0.0	2.6	101.2	-2.1	122.1	-1.3	91.7	0.0	-0.4	109.3	1.4	115.0	17.5	Jun.		
7月	103.7	0.0	2.6	95.2	-5.9	106.4	-14.8	91.7	0.0	-0.4	114.5	4.8	109.8	30.2	Jul.		
8月	103.8	0.1	2.7	97.0	1.9	77.7	-11.9	91.1	-0.7	-1.1	108.6	-5.2	98.4	13.9	Aug.		
9月	103.8	0.0	2.7	94.6	-2.5	81.0	-23.1	91.3	0.2	-0.8	106.5	-1.9	116.3	-2.4	Sep.		
10月	103.8	0.0	2.7	97.4	3.0	91.7	-9.8	91.3	0.0	-0.8	101.9	-4.3	102.2	1.4	Oct.		
11月	103.8	0.0	2.7	102.0	4.7	98.4	-7.3	91.3	0.0	-0.8	96.2	-5.6	97.3	-4.6	Nov.		
12月	104.0	0.2	2.9	103.5	1.5	97.7	-8.5	91.7	0.4	-0.4	105.6	9.8	111.8	2.9	Dec.		
2024年 1月	104.0	0.0	2.4	94.8	-8.4	88.0	-10.1	93.9	2.4	1.0	105.9	0.3	106.2	9.8	Jan. 2024		
2月	102.6	-1.3	1.0	95.3	0.5	95.3	-8.0	94.4	0.5	2.9	96.8	-8.6	104.4	-2.9	Feb.		
3月	102.7	0.1	0.8	88.4	-7.2	97.1	-20.1	94.7	0.3	3.3	103.9	7.3	119.6	-9.3	Mar.		
4月	102.9	0.2	1.4	91.6	3.6	103.9	-10.5	94.2	-0.5	2.7	108.8	4.7	96.9	5.1	Apr.		
5月	102.9	0.0	-0.8	97.1	6.0	100.9	-6.1	94.2	0.0	2.7	110.2	1.3	90.2	2.3	May		
6月	102.9	0.0	-0.8	93.6	-3.6	108.5	-11.1	90.2	-4.2	-1.6	96.7	-12.3	97.5	-15.2	Jun.		

〈輸送機械工業; Transport equipment〉

〈窯業・土石製品工業; Ceramics, stone and clay products〉

	生産能力(末) Production Capacity				稼働率 Operating Ratio				生産能力(末) Production Capacity				稼働率 Operating Ratio				
	原指数 Original Index		季節調整済指数 Seasonally Adjusted Index		原指数 Original Index		季節調整済指数 Seasonally Adjusted Index		原指数 Original Index		季節調整済指数 Seasonally Adjusted Index		原指数 Original Index				
	前月(期)比 %Change From Previous Month (Quarter)	前年(同月期)比 %Change From Previous Year	前月(期)比 %Change From Previous Month (Quarter)	前年(同月期)比 %Change From Previous Year	前月(期)比 %Change From Previous Month (Quarter)	前年(同月期)比 %Change From Previous Year	前月(期)比 %Change From Previous Month (Quarter)	前年(同月期)比 %Change From Previous Year	前月(期)比 %Change From Previous Month (Quarter)	前年(同月期)比 %Change From Previous Year	前月(期)比 %Change From Previous Month (Quarter)	前年(同月期)比 %Change From Previous Year	前月(期)比 %Change From Previous Month (Quarter)	前年(同月期)比 %Change From Previous Year			
															前月(期)比 %Change From Previous Month (Quarter)	前年(同月期)比 %Change From Previous Year	
2021年	97.1		-2.9		100.0	0.0	97.4	-1.1		103.4	3.4	C.Y. 2021					
2022年	95.9		-1.2		103.1	3.1	97.1	-0.3		101.2	-2.1	2022					
2023年	96.2		0.3		116.2	12.7	92.9	-4.3		102.3	1.1	2023					
2021年度	94.9		-3.4		97.4	-1.8	97.0	-0.9		102.8	4.0	F.Y. 2021					
2022年度	95.8		0.9		106.1	8.9	95.9	-1.1		100.4	-2.3	2022					
2023年度	96.2		0.4		112.0	5.6	92.7	-3.3		102.3	1.9	2023					
2023年 Ⅱ期	96.2	0.4	1.3	116.8	3.9	108.6	22.9	95.7	-0.2	-1.6	103.2	3.6	100.9	2.1	Q2 2023		
Ⅲ期	96.2	0.0	0.5	116.7	-0.1	116.4	8.3	95.4	-0.3	-1.8	103.6	0.4	102.7	2.4	Q3		
Ⅳ期	96.2	0.0	0.3	119.6	2.5	124.5	10.2	92.9	-2.6	-4.3	103.0	-0.6	107.7	2.8	Q4		
2024年 Ⅰ期	96.2	0.0	0.4	96.1	-19.6	98.4	-14.7	92.7	-0.2	-3.3	98.7	-4.2	97.9	0.1	Q1 2024		
Ⅱ期	96.2	0.0	0.0	110.5	15.0	102.4	-5.7	92.5	-0.2	-3.3	99.7	1.0	97.4	-3.5	Q2		
2023年 4月	96.2	0.4	1.3	121.7	3.9	110.2	18.9	95.8	-0.1	-1.3	105.0	3.9	101.9	1.8	Apr. 2023		
5月	96.2	0.0	1.3	113.2	-7.0	96.9	44.8	95.8	0.0	-1.5	101.7	-3.1	96.5	4.4	May		
6月	96.2	0.0	1.3	115.5	2.0	118.7	12.4	95.7	-0.1	-1.6	103.0	1.3	104.3	0.5	Jun.		
7月	96.2	0.0	1.3	116.2	0.6	120.2	8.8	95.4	-0.3	-2.0	103.8	0.8	106.2	3.6	Jul.		
8月	96.2	0.0	1.3	113.9	-2.0	99.1	6.8	95.4	0.0	-1.8	103.8	0.0	97.2	3.2	Aug.		
9月	96.2	0.0	0.5	120.1	5.4	129.9	9.0	95.4	0.0	-1.8	103.1	-0.7	104.6	0.5	Sep.		
10月	96.2	0.0	0.5	118.1	-1.7	126.5	15.7	94.0	-1.5	-3.2	103.8	0.7	110.6	3.7	Oct.		
11月	96.2	0.0	0.4	120.7	2.2	132.4	10.1	92.9	-1.2	-4.3	103.5	-0.3	109.4	3.1	Nov.		
12月	96.2	0.0	0.3	119.9	-0.7	114.7	4.7	92.9	0.0	-4.3	101.7	-1.7	103.1	1.6	Dec.		
2024年 1月	96.2	0.0	0.4	96.4	-19.6	89.8	-7.2	92.8	-0.1	-3.5	97.3	-4.3	94.2	1.2	Jan. 2024		
2月	96.2	0.0	0.4	89.8	-6.8	95.8	-16.6	92.7	-0.1	-3.4	98.7	1.4	97.0	1.4	Feb.		
3月	96.2	0.0	0.4	102.2	13.8	109.7	-18.3	92.7	0.0	-3.3	100.2	1.5	102.6	-2.0	Mar.		
4月	96.2	0.0	0.0	103.6	1.4	100.2	-9.1	92.6	-0.1	-3.3	100.0	-0.2	98.1	-3.7	Apr.		
5月	96.2	0.0	0.0	117.4	13.3	100.5	3.7	92.5	-0.1	-3.4	100.5	0.5	95.3	-1.2	May		
6月	96.2	0.0	0.0	110.6	-5.8	106.4	-10.4	92.5	0.0	-3.3	98.6	-1.9	98.8	-5.3	Jun.		

〈化学工業; Chemicals〉

〈石油・石炭製品工業; Petroleum and coal products〉

index.2020= 100

	生産能力(末) Production Capacity			稼働率 Operating Ratio				生産能力(末) Production Capacity			稼働率 Operating Ratio				
	原指数 Original Index		前年 (同月期)比 %Change From Previous Year	季節調整済指数 Seasonally Adjusted Index		原指数 Original Index		原指数 Original Index		前年 (同月期)比 %Change From Previous Year	季節調整済指数 Seasonally Adjusted Index		原指数 Original Index		
	前月(期)比 %Change From Previous Month (Quarter)	前年 (同月期)比 %Change From Previous Year		前月(期)比 %Change From Previous Month (Quarter)	前年 (同月期)比 %Change From Previous Year	前月(期)比 %Change From Previous Month (Quarter)	前年 (同月期)比 %Change From Previous Year	前月(期)比 %Change From Previous Month (Quarter)	前年 (同月期)比 %Change From Previous Year		前月(期)比 %Change From Previous Month (Quarter)	前年 (同月期)比 %Change From Previous Year	前月(期)比 %Change From Previous Month (Quarter)	前年 (同月期)比 %Change From Previous Year	
2021年	99.3		-0.5			107.8	7.8	98.8		-0.1			101.0	1.0	C.Y. 2021
2022年	97.9		-1.4			101.4	-5.9	95.5		-3.3			109.5	8.4	2022
2023年	97.0		-0.9			94.1	-7.2	92.4		-3.2			107.1	-2.2	2023
2021年度	98.5		-1.3			107.1	7.1	98.8		-0.1			102.8	6.5	F.Y. 2021
2022年度	97.7		-0.8			99.5	-7.1	95.5		-3.3			110.1	7.1	2022
2023年度	95.9		-1.8			93.0	-6.5	92.4		-3.2			105.9	-3.8	2023
2023年 Ⅱ期	97.0	-0.7	-0.9	95.4	-0.3	91.8	-7.6	95.3	-0.2	-3.3	107.5	-0.9	98.8	-4.9	Q2 2023
Ⅲ期	97.0	0.0	-0.9	92.5	-3.0	92.8	-9.1	95.3	0.0	-3.3	107.3	-0.2	107.1	-2.6	Q3
Ⅳ期	97.0	0.0	-0.9	93.1	0.6	95.8	-4.7	92.4	-3.0	-3.2	105.1	-2.1	109.5	-3.7	Q4
2024年 Ⅰ期	95.9	-1.1	-1.8	90.5	-2.8	91.6	-4.5	92.4	0.0	-3.2	104.0	-1.0	108.2	-4.2	Q1 2024
Ⅱ期	95.6	-0.3	-1.4	90.7	0.2	87.3	-4.9	92.1	-0.3	-3.4	106.2	2.1	97.7	-1.1	Q2
2023年 4月	97.5	-0.2	-0.6	99.8	5.6	99.7	-3.0	95.3	-0.2	-3.3	108.4	0.3	107.4	0.1	Apr. 2023
5月	97.4	-0.1	-0.6	93.2	-6.6	89.2	-9.3	95.5	0.2	-3.3	108.4	0.0	98.9	-8.4	May
6月	97.0	-0.4	-0.9	93.2	0.0	86.5	-10.5	95.3	-0.2	-3.3	105.6	-2.6	90.2	-6.5	Jun.
7月	97.0	0.0	-0.9	92.0	-1.3	91.2	-11.5	95.5	0.2	-3.3	107.9	2.2	101.2	-3.2	Jul.
8月	97.0	0.0	-0.9	92.5	0.5	94.0	-9.6	95.5	0.0	-3.3	108.3	0.4	116.3	-1.2	Aug.
9月	97.0	0.0	-0.9	92.9	0.4	93.2	-6.2	95.3	-0.2	-3.3	105.7	-2.4	103.9	-3.6	Sep.
10月	97.0	0.0	-0.9	91.8	-1.2	92.3	-7.4	92.4	-3.0	-3.2	106.8	1.0	106.8	-2.9	Oct.
11月	97.0	0.0	-0.9	93.9	2.3	95.5	-3.5	92.1	-0.3	-3.4	104.2	-2.4	104.7	-6.4	Nov.
12月	97.0	0.0	-0.9	93.5	-0.4	99.5	-3.2	92.4	0.3	-3.2	104.2	0.0	116.9	-1.9	Dec.
2024年 1月	96.2	-0.8	-1.7	92.6	-1.0	96.6	-3.4	92.4	0.0	-3.2	101.9	-2.2	113.4	-5.8	Jan. 2024
2月	96.1	-0.1	-1.6	89.4	-3.5	88.3	-3.9	91.9	-0.5	-3.0	103.8	1.9	101.5	-4.9	Feb.
3月	95.9	-0.2	-1.8	89.4	0.0	90.0	-6.2	92.4	0.5	-3.2	106.4	2.5	109.8	-1.6	Mar.
4月	95.8	-0.1	-1.7	93.1	4.1	93.7	-6.0	92.1	-0.3	-3.4	105.3	-1.0	104.3	-2.9	Apr.
5月	95.6	-0.2	-1.8	92.0	-1.2	88.1	-1.2	92.4	0.3	-3.2	111.4	5.8	101.7	2.8	May
6月	95.6	0.0	-1.4	86.9	-5.5	80.0	-7.5	92.1	-0.3	-3.4	102.0	-8.4	87.1	-3.4	Jun.

〈パルプ・紙・紙加工品工業; Pulp, paper and paper products〉

〈その他工業; Other manufacturing〉

	生産能力(末) Production Capacity			稼働率 Operating Ratio				生産能力(末) Production Capacity			稼働率 Operating Ratio				
	原指数 Original Index		前年 (同月期)比 %Change From Previous Year	季節調整済指数 Seasonally Adjusted Index		原指数 Original Index		原指数 Original Index		前年 (同月期)比 %Change From Previous Year	季節調整済指数 Seasonally Adjusted Index		原指数 Original Index		
	前月(期)比 %Change From Previous Month (Quarter)	前年 (同月期)比 %Change From Previous Year		前月(期)比 %Change From Previous Month (Quarter)	前年 (同月期)比 %Change From Previous Year	前月(期)比 %Change From Previous Month (Quarter)	前年 (同月期)比 %Change From Previous Year	前月(期)比 %Change From Previous Month (Quarter)	前年 (同月期)比 %Change From Previous Year		前月(期)比 %Change From Previous Month (Quarter)	前年 (同月期)比 %Change From Previous Year	前月(期)比 %Change From Previous Month (Quarter)	前年 (同月期)比 %Change From Previous Year	
2021年	97.6		-1.6			105.1	5.1	95.9		-2.9			112.1	12.1	C.Y. 2021
2022年	95.9		-1.7			105.3	0.2	93.3		-2.7			111.1	-0.9	2022
2023年	93.7		-2.3			101.3	-3.8	92.2		-1.2			107.9	-2.9	2023
2021年度	97.7		-1.5			105.7	6.7	95.9		-0.2			113.1	13.9	F.Y. 2021
2022年度	94.8		-3.0			104.5	-1.1	92.6		-3.4			110.1	-2.7	2022
2023年度	93.3		-1.6			100.4	-3.9	91.3		-1.4			106.3	-3.5	2023
2023年 Ⅱ期	93.6	-1.3	-2.8	101.6	-1.3	100.7	-4.0	92.3	-0.3	-1.7	108.4	-1.4	108.8	-0.1	Q2 2023
Ⅲ期	93.6	0.0	-2.8	101.1	-0.5	101.0	-4.4	92.2	-0.1	-1.9	105.7	-2.5	104.4	-5.4	Q3
Ⅳ期	93.7	0.1	-2.3	100.0	-1.1	101.6	-3.8	92.2	0.0	-1.2	108.1	2.3	108.7	-2.3	Q4
2024年 Ⅰ期	93.3	-0.4	-1.6	98.5	-1.5	98.4	-3.4	91.3	-1.0	-1.4	102.3	-5.4	103.1	-6.1	Q1 2024
Ⅱ期	93.0	-0.3	-0.6	99.7	1.2	98.8	-1.9	91.1	-0.2	-1.3	103.8	1.5	104.2	-4.2	Q2
2023年 4月	94.0	-0.8	-3.2	104.6	0.9	106.5	-1.8	92.4	-0.2	-3.6	109.8	0.4	112.9	2.6	Apr. 2023
5月	94.0	0.0	-2.8	101.0	-3.4	100.7	-5.0	92.4	0.0	-3.6	108.6	-1.1	103.3	0.8	May
6月	93.6	-0.4	-2.8	99.3	-1.7	95.0	-5.2	92.3	-0.1	-1.7	106.7	-1.7	110.1	-3.7	Jun.
7月	93.6	0.0	-2.9	101.1	1.8	101.1	-3.2	92.2	-0.1	-1.8	104.9	-1.7	109.7	-5.6	Jul.
8月	93.7	0.1	-2.8	100.8	-0.3	99.2	-6.1	92.2	0.0	-1.9	104.8	-0.1	94.9	-6.7	Aug.
9月	93.6	-0.1	-2.8	101.4	0.6	102.6	-4.0	92.2	0.0	-1.9	107.3	2.4	108.6	-4.2	Sep.
10月	93.7	0.1	-2.2	99.7	-1.7	104.2	-3.6	92.3	0.1	-1.7	108.8	1.4	114.3	-1.6	Oct.
11月	93.7	0.0	-2.3	99.5	-0.2	99.7	-4.2	92.3	0.0	-1.6	108.7	-0.1	111.0	-1.4	Nov.
12月	93.7	0.0	-2.3	100.7	1.2	101.0	-3.4	92.2	-0.1	-1.2	106.7	-1.8	100.8	-4.2	Dec.
2024年 1月	93.3	-0.4	-2.2	95.9	-4.8	91.4	-5.8	91.5	-0.8	-1.3	102.8	-3.7	96.5	-6.0	Jan. 2024
2月	93.3	0.0	-1.7	100.1	4.4	97.2	1.0	91.5	0.0	-1.3	102.5	-0.3	104.3	-3.6	Feb.
3月	93.3	0.0	-1.6	99.4	-0.7	106.7	-5.2	91.3	-0.2	-1.4	101.5	-1.0	108.6	-8.3	Mar.
4月	93.0	-0.3	-1.1	100.0	0.6	102.9	-3.4	91.2	-0.1	-1.3	104.0	2.5	108.2	-4.2	Apr.
5月	93.0	0.0	-1.1	101.1	1.1	100.8	0.1	91.1	-0.1	-1.4	103.7	-0.3	98.6	-4.5	May
6月	93.0	0.0	-0.6	97.9	-3.2	92.6	-2.5	91.1	0.0	-1.3	103.8	0.1	105.9	-3.8	Jun.

〈繊維工業; Textiles〉

〈その他製品工業; Other products〉

index.2020= 100

	生産能力(末) Production Capacity			稼働率 Operating Ratio				生産能力(末) Production Capacity			稼働率 Operating Ratio					
	原指数 Original Index			季節調整済指数 Seasonally Adjusted Index		原指数 Original Index		原指数 Original Index			季節調整済指数 Seasonally Adjusted Index		原指数 Original Index			
	前月(期)比 %Change From Previous Month (Quarter)	前年 (同月期)比 %Change From Previous Year		前月(期)比 %Change From Previous Month (Quarter)		前年 (同月期)比 %Change From Previous Year	前月(期)比 %Change From Previous Month (Quarter)	前年 (同月期)比 %Change From Previous Year	前月(期)比 %Change From Previous Month (Quarter)	前年 (同月期)比 %Change From Previous Year	前月(期)比 %Change From Previous Month (Quarter)	前年 (同月期)比 %Change From Previous Year	前月(期)比 %Change From Previous Month (Quarter)	前年 (同月期)比 %Change From Previous Year		
2021年	95.9		-2.0			101.8	1.8	96.0		-3.3			118.0	18.0	C.Y. 2021	
2022年	89.6		-6.6			104.4	2.6	95.6		-0.4			114.9	-2.6	2022	
2023年	87.9		-1.9			102.1	-2.2	94.9		-0.7			111.2	-3.2	2023	
2021年度	95.5		-1.1			103.0	5.1	96.2		0.4			118.9	18.8	F.Y. 2021	
2022年度	89.0		-6.8			104.3	1.3	94.8		-1.5			113.4	-4.6	2022	
2023年度	87.2		-2.0			100.2	-3.9	93.9		-0.9			109.7	-3.3	2023	
2023年	Ⅱ期	88.3	-0.8	-2.1	103.1	-0.2	102.9	-0.5	94.9	0.1	-1.5	111.7	-1.4	112.1	0.0	Q2 2023
	Ⅲ期	87.9	-0.5	-2.4	101.3	-1.7	102.0	-4.3	94.9	0.0	-1.6	108.0	-3.3	105.8	-6.0	Q3
	Ⅳ期	87.9	0.0	-1.9	101.0	-0.3	99.1	-3.5	94.9	0.0	-0.7	112.2	3.9	114.2	-1.6	Q4
2024年	Ⅰ期	87.2	-0.8	-2.0	94.8	-6.1	96.8	-7.2	93.9	-1.1	-0.9	106.0	-5.5	106.7	-5.5	Q1 2024
	Ⅱ期	86.8	-0.5	-1.7	101.0	6.5	100.7	-2.1	93.9	0.0	-1.1	105.8	-0.2	106.2	-5.3	Q2
2023年	4月	88.5	-0.6	-7.1	105.8	2.9	105.5	2.5	94.9	0.1	-1.5	112.8	0.0	117.1	2.7	Apr. 2023
	5月	88.4	-0.1	-7.2	102.4	-3.2	101.8	0.3	94.9	0.0	-1.5	112.1	-0.6	104.1	1.1	May
	6月	88.3	-0.1	-2.1	101.2	-1.2	101.3	-4.2	94.9	0.0	-1.5	110.2	-1.7	115.1	-3.4	Jun.
	7月	88.0	-0.3	-2.4	101.2	0.0	103.6	-3.3	94.9	0.0	-1.5	107.7	-2.3	113.2	-6.7	Jul.
	8月	87.9	-0.1	-2.5	100.7	-0.5	99.9	-5.7	94.9	0.0	-1.6	106.4	-1.2	92.0	-7.4	Aug.
	9月	87.9	0.0	-2.4	102.0	1.3	102.5	-4.0	94.9	0.0	-1.6	109.9	3.3	112.1	-4.3	Sep.
	10月	88.3	0.5	-1.9	99.8	-2.2	98.8	-5.4	94.9	0.0	-1.6	114.6	4.3	123.2	0.4	Oct.
	11月	88.3	0.0	-1.6	102.5	2.7	99.6	-1.0	94.9	0.0	-1.6	112.0	-2.3	117.4	-1.7	Nov.
	12月	87.9	-0.5	-1.9	100.8	-1.7	98.9	-4.1	94.9	0.0	-0.7	109.9	-1.9	101.9	-4.1	Dec.
2024年	1月	87.7	-0.2	-1.8	94.4	-6.3	94.3	-7.5	93.9	-1.1	-0.9	107.2	-2.5	97.7	-5.2	Jan. 2024
	2月	87.6	-0.1	-1.9	95.6	1.3	97.2	-4.6	93.9	0.0	-0.9	106.1	-1.0	108.4	-3.0	Feb.
	3月	87.2	-0.5	-2.0	94.5	-1.2	98.8	-9.4	93.9	0.0	-0.9	104.8	-1.2	114.1	-7.8	Mar.
	4月	86.9	-0.3	-1.8	100.3	6.1	101.6	-3.7	93.9	0.0	-1.1	107.0	2.1	112.0	-4.4	Apr.
	5月	86.8	-0.1	-1.8	100.6	0.3	100.0	-1.8	93.9	0.0	-1.1	105.2	-1.7	97.7	-6.1	May
	6月	86.8	0.0	-1.7	102.1	1.5	100.6	-0.7	93.9	0.0	-1.1	105.2	0.0	109.0	-5.3	Jun.

〈製造工業(除. 機械工業); Manufacturing (excl. Machinery)〉

〈機械工業; Machinery industry〉

	生産能力(末) Production Capacity			稼働率 Operating Ratio				生産能力(末) Production Capacity			稼働率 Operating Ratio					
	原指数 Original Index			季節調整済指数 Seasonally Adjusted Index		原指数 Original Index		原指数 Original Index			季節調整済指数 Seasonally Adjusted Index		原指数 Original Index			
	前月(期)比 %Change From Previous Month (Quarter)	前年 (同月期)比 %Change From Previous Year		前月(期)比 %Change From Previous Month (Quarter)		前年 (同月期)比 %Change From Previous Year	前月(期)比 %Change From Previous Month (Quarter)	前年 (同月期)比 %Change From Previous Year	前月(期)比 %Change From Previous Month (Quarter)	前年 (同月期)比 %Change From Previous Year	前月(期)比 %Change From Previous Month (Quarter)	前年 (同月期)比 %Change From Previous Year	前月(期)比 %Change From Previous Month (Quarter)	前年 (同月期)比 %Change From Previous Year		
2021年	99.0		-0.9			109.5	9.5	98.8		-0.6			107.2	7.2	C.Y. 2021	
2022年	98.9		-0.1			110.8	1.2	97.2		-1.6			104.3	-2.7	2022	
2023年	100.6		1.7			111.6	0.7	95.6		-1.6			100.9	-3.3	2023	
2021年度	99.0		-0.4			108.8	7.5	98.5		-0.8			107.0	7.6	F.Y. 2021	
2022年度	99.5		0.5			111.1	2.1	96.8		-1.7			103.4	-3.4	2022	
2023年度	100.6		1.1			108.6	-2.3	95.0		-1.9			100.1	-3.2	2023	
2023年	Ⅱ期	99.9	0.4	1.3	113.0	2.1	111.9	7.9	96.4	-0.4	-1.4	101.5	-0.2	100.1	-2.8	Q2 2023
	Ⅲ期	100.0	0.1	1.1	111.4	-1.4	110.2	-2.8	96.4	0.0	-1.4	100.1	-1.4	100.0	-4.2	Q3
	Ⅳ期	100.6	0.6	1.7	111.6	0.2	112.2	-2.9	95.6	-0.8	-1.6	100.4	0.3	102.2	-2.3	Q4
2024年	Ⅰ期	100.6	0.0	1.1	99.1	-11.2	100.2	-10.5	95.0	-0.6	-1.9	97.9	-2.5	98.3	-3.1	Q1 2024
	Ⅱ期	100.1	-0.5	0.2	103.6	4.5	102.4	-8.5	94.7	-0.3	-1.8	98.5	0.6	97.1	-3.0	Q2
2023年	4月	99.2	-0.3	0.8	115.1	1.8	111.8	4.4	96.6	-0.2	-1.6	103.1	1.4	103.5	-1.3	Apr. 2023
	5月	99.6	0.4	1.2	111.4	-3.2	103.3	17.8	96.5	-0.1	-1.6	100.6	-2.4	97.8	-3.4	May
	6月	99.9	0.3	1.3	112.6	1.1	120.7	3.8	96.4	-0.1	-1.4	100.7	0.1	98.9	-3.9	Jun.
	7月	99.8	-0.1	1.4	111.4	-1.1	115.6	-0.9	96.4	0.0	-1.4	100.1	-0.6	101.3	-4.2	Jul.
	8月	99.7	-0.1	1.2	111.5	0.1	99.9	-2.9	96.4	0.0	-1.4	99.9	-0.2	97.6	-5.0	Aug.
	9月	100.0	0.3	1.1	111.2	-0.3	115.0	-4.6	96.4	0.0	-1.4	100.3	0.4	101.0	-3.7	Sep.
	10月	100.6	0.6	1.6	111.2	0.0	113.2	-1.2	95.8	-0.6	-1.6	100.7	0.4	103.3	-2.3	Oct.
	11月	100.6	0.0	1.5	111.5	0.3	115.2	-3.5	95.7	-0.1	-1.7	100.2	-0.5	102.0	-2.7	Nov.
	12月	100.6	0.0	1.7	112.0	0.4	108.2	-4.0	95.6	-0.1	-1.6	100.4	0.2	101.2	-2.0	Dec.
2024年	1月	100.8	0.2	1.4	98.3	-12.2	93.4	-5.7	95.2	-0.4	-1.9	98.4	-2.0	97.1	-2.6	Jan. 2024
	2月	100.7	-0.1	1.3	97.7	-0.6	99.3	-9.6	95.2	0.0	-1.8	97.6	-0.8	96.6	-1.2	Feb.
	3月	100.6	-0.1	1.1	101.3	3.7	107.8	-15.1	95.0	-0.2	-1.9	97.6	0.0	101.3	-5.0	Mar.
	4月	100.3	-0.3	1.1	99.8	-1.5	101.6	-9.1	94.7	-0.3	-2.0	99.8	2.3	100.6	-2.8	Apr.
	5月	100.4	0.1	0.8	107.8	8.0	100.6	-2.6	94.7	0.0	-1.9	99.3	-0.5	97.0	-0.8	May
	6月	100.1	-0.3	0.2	103.3	-4.2	104.9	-13.1	94.7	0.0	-1.8	96.4	-2.9	93.8	-5.2	Jun.

業種別 能力・稼働率 指数

Indices of Production Capacity and Operating Ratio (Classification by Industry)

	生産能力(末) Production Capacity					稼働率 Operating Ratio							Classification
	原 指 数 Original Index					季節調整済指数 Seasonally Adjusted Index				原 指 数 Original Index			
	5月 May	6月 Jun.	前月比 %Change From Previous Month	前年同月比 %Change From Previous Year	寄与度 Contribution	5月 May	6月 Jun.	前月比 %Change From Previous Month	寄与度 Contribution	5月 May	6月 Jun.	前年同月比 %Change From Previous Year	
製造工業	98.0	97.8	-0.2	-0.6		103.8	100.6	-3.1		99.1	100.3	-10.0	Manufacturing
鉄鋼・非鉄金属工業	94.2	94.2	0.0	-2.3	0.00	108.3	105.7	-2.4	-0.20	109.8	106.6	-2.6	Iron, steel and Non-ferrous metals
鉄鋼業	92.5	92.5	0.0	-2.7	0.00	108.7	107.8	-0.8	-0.04	112.3	107.5	-2.3	Iron and steel
非鉄金属工業	96.6	96.8	0.2	-1.5	0.01	110.8	102.7	-7.3	-0.27	106.4	105.3	-3.0	Non-ferrous metals
金属製品工業	98.4	98.4	0.0	-0.4	0.00	99.8	97.0	-2.8	-0.13	98.8	99.8	-7.8	Fabricated metals
生産用機械工業	107.0	106.3	-0.7	-0.1	-0.09	110.4	101.6	-8.0	-0.86	100.5	103.0	-24.5	Production machinery
汎用・業務用機械工業	105.5	105.5	0.0	1.2	0.00	114.9	111.6	-2.9	-0.24	108.6	114.8	-11.0	General-purpose and business oriented machinery
電子部品・デバイス工業	94.4	95.1	0.7	2.6	0.04	92.9	89.1	-4.1	-0.29	94.6	90.9	-4.9	Electronic parts and devices
電気・情報通信機械工業	100.8	99.8	-1.0	-1.0	-0.13	97.7	94.2	-3.6	-0.39	98.6	106.1	-12.0	Electrical machinery, and Information and communication electronics equipment
電気機械工業	102.9	102.9	0.0	-0.8	0.00	97.1	93.6	-3.6	-0.31	100.9	108.5	-11.1	Electrical machinery
情報通信機械工業	94.2	90.2	-4.2	-1.6	-0.13	110.2	96.7	-12.3	-0.33	90.2	97.5	-15.2	Information and communication electronics equipment
輸送機械工業	96.2	96.2	0.0	0.0	0.00	117.4	110.6	-5.8	-1.33	100.5	106.4	-10.4	Transport equipment
窯業・土石製品工業	92.5	92.5	0.0	-3.3	0.00	100.5	98.6	-1.9	-0.09	95.3	98.8	-5.3	Ceramics, stone and clay products
化学工業	95.6	95.6	0.0	-1.4	0.00	92.0	86.9	-5.5	-0.67	88.1	80.0	-7.5	Chemicals
石油・石炭製品工業	92.4	92.1	-0.3	-3.4	-0.01	111.4	102.0	-8.4	-0.22	101.7	87.1	-3.4	Petroleum and coal products
パルプ・紙・紙加工品工業	93.0	93.0	0.0	-0.6	0.00	101.1	97.9	-3.2	-0.10	100.8	92.6	-2.5	Pulp, paper and paper products
その他工業	91.1	91.1	0.0	-1.3	0.00	103.7	103.8	0.1	0.01	98.6	105.9	-3.8	Other manufacturing
繊維工業	86.8	86.8	0.0	-1.7	0.00	100.6	102.1	1.5	0.03	100.0	100.6	-0.7	Textiles
その他製品工業	93.9	93.9	0.0	-1.1	0.00	105.2	105.2	0.0	0.00	97.7	109.0	-5.3	Other products
《参考》													
機械工業	100.4	100.1	-0.3	0.2	-0.18	107.8	103.3	-4.2	-2.50	100.6	104.9	-13.1	Machinery industry
製造工業(除. 機械工業)	94.7	94.7	0.0	-1.8	0.00	99.3	96.4	-2.9	-1.18	97.0	93.8	-5.2	Manufacturing (excl. Machinery)

サービス産業活動図表集

2024年6月の第3次産業活動指数の状況

2024 年 8 月 16 日

URL:<https://www.meti.go.jp/statistics/tyo/sanzi/result-1.html>

2024年6月の第3次産業活動指数の状況

月次	第3次産業総合		広義対個人サービス		広義対事業所サービス	
季調済指数	101.4		101.7		101.5	
前月比	-1.3%		-0.5%		-1.2%	
指数水準	2024.3	99.8以来	2024.4	101.1以来	2024.3	99.2以来
	①2020.5	86.7	①2020.5	81.2	①2020.5	91.0
	②2020.4	89.0	②2020.4	83.2	②2020.4	95.7
	③2020.6	94.3	③2021.5	92.2	③2020.6	96.4
前月比の動き	3か月ぶりー (2024.3以来)		3か月ぶりー (2024.3以来)		3か月ぶりー (2024.3以来)	
前月比幅	2024.3	-2.5%以来	2024.3	-2.3%以来	2024.3	-1.7%以来
	①2020.4	-8.6%	①2020.4	-11.3%	①2014.4	-6.9%
	②2014.4, 2019.10	-5.5%	②2020.3	-7.2%	②2019.10	-6.1%
	③2020.3	-3.9%	③2019.10	-6.7%	③2020.4	-5.6%
原指数	100.7		99.8		101.5	
前年同月比	-0.1%		0.2%		-0.3%	
前年同月比の動き	3か月ぶりー (2024.3以来)		3か月連続十 (2024.4～当月)		3か月ぶりー (2024.3以来)	
前年同月比幅	2024.3	-1.0%以来	2024.5	1.2%以来	2024.3	-1.2%以来
	①2020.5	-17.4%	I 2021.4	15.0%	①2020.5	-13.9%
	②2020.4	-13.8%	II 2021.5	13.6%	②2020.4	-8.9%
	③2020.7	-8.9%	III 2023.2	8.0%	③2020.7	-8.5%

1) I～IIIは2015年基準における最大値から上位3位まで、①～③は最小値から下位3位までの数値

2024年6月

「第3次産業活動は、一進一退」

基調判断の推移

2021年1月～4月	(↓)	「足踏みがみられる」
2021年5月	(↓)	「足踏みのなかに弱さがみられる」
2021年6月～7月	(↑)	「足踏みがみられる」
2021年8月～9月	(↓)	「足踏みのなかに弱さがみられる」
2021年10月	(↑)	「一部に足踏みがみられるものの、持ち直しの兆し」
2021年11月～2022年1月	(↑)	「一部に足踏みがみられるものの、持ち直しの動き」
2022年2月	(↓)	「足踏みがみられる」
2022年3月	(↑)	「持ち直しの兆しがみられる」
2022年4月	(↑)	「持ち直しの動き」
2022年5月～2023年4月	(↑)	「持ち直し傾向にある」
2023年5月～9月	(↑)	「持ち直している」
2023年10月～2024年1月	(↓)	「足踏みがみられる」
2024年2月	(↑)	「持ち直しの兆しがみられる」
2024年3月～	(↓)	「一進一退」

(注) 「↑」前回の基調判断から上方修正、「↓」前回の基調判断から下方修正、「→」表現変更

第3次産業活動指数の主要業種の動向

(2015年=100、季節調整済)

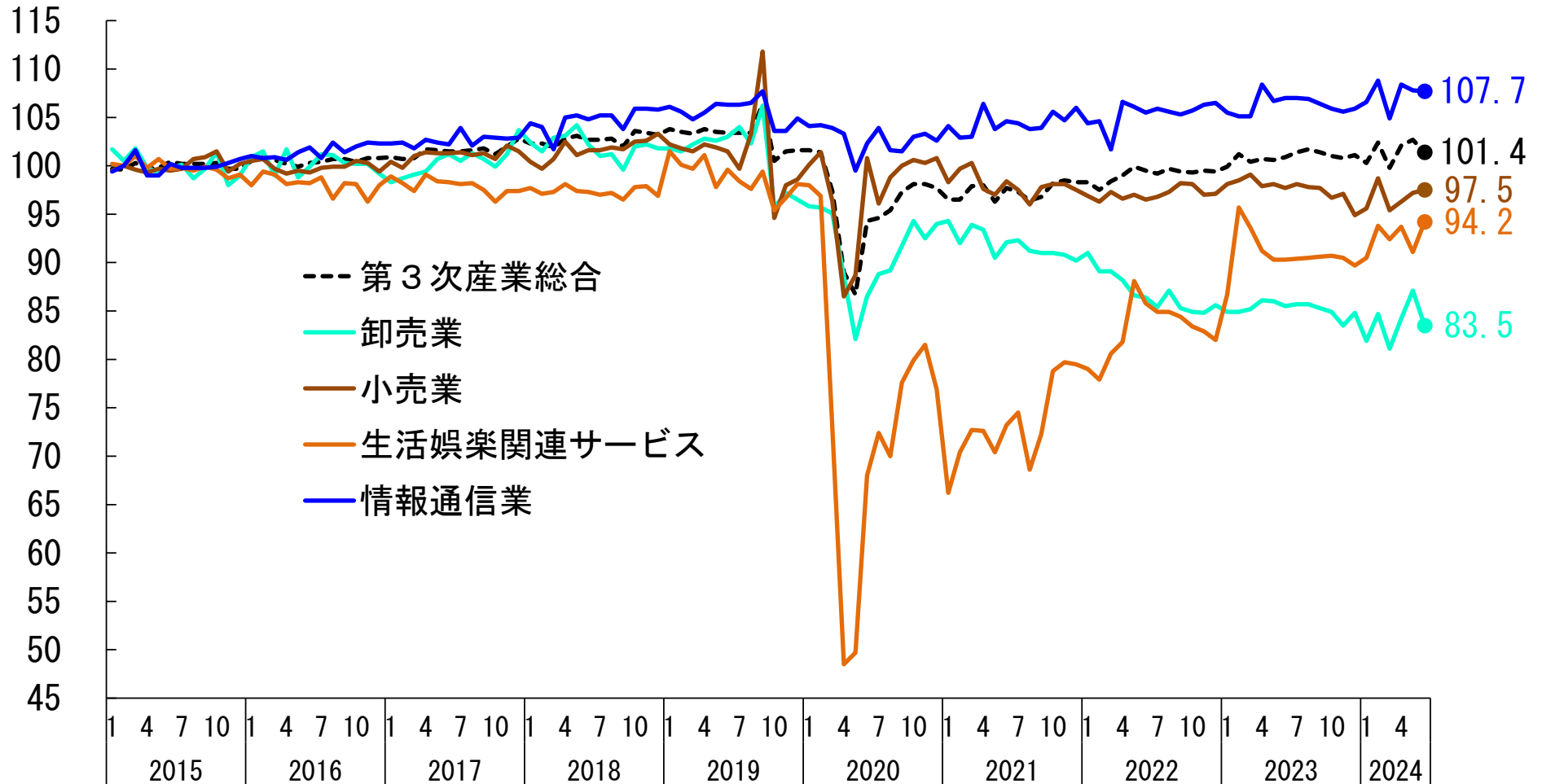

(月／年)

第3次産業活動指数前月比 業種別の影響度合い

・ 2024年6月の第3次産業活動指数は、生活娯楽関連サービスなどが上昇したものの、卸売業などが低下したため、前月比-1.3%と低下。

(季節調整済、前月比、%、%ポイント)

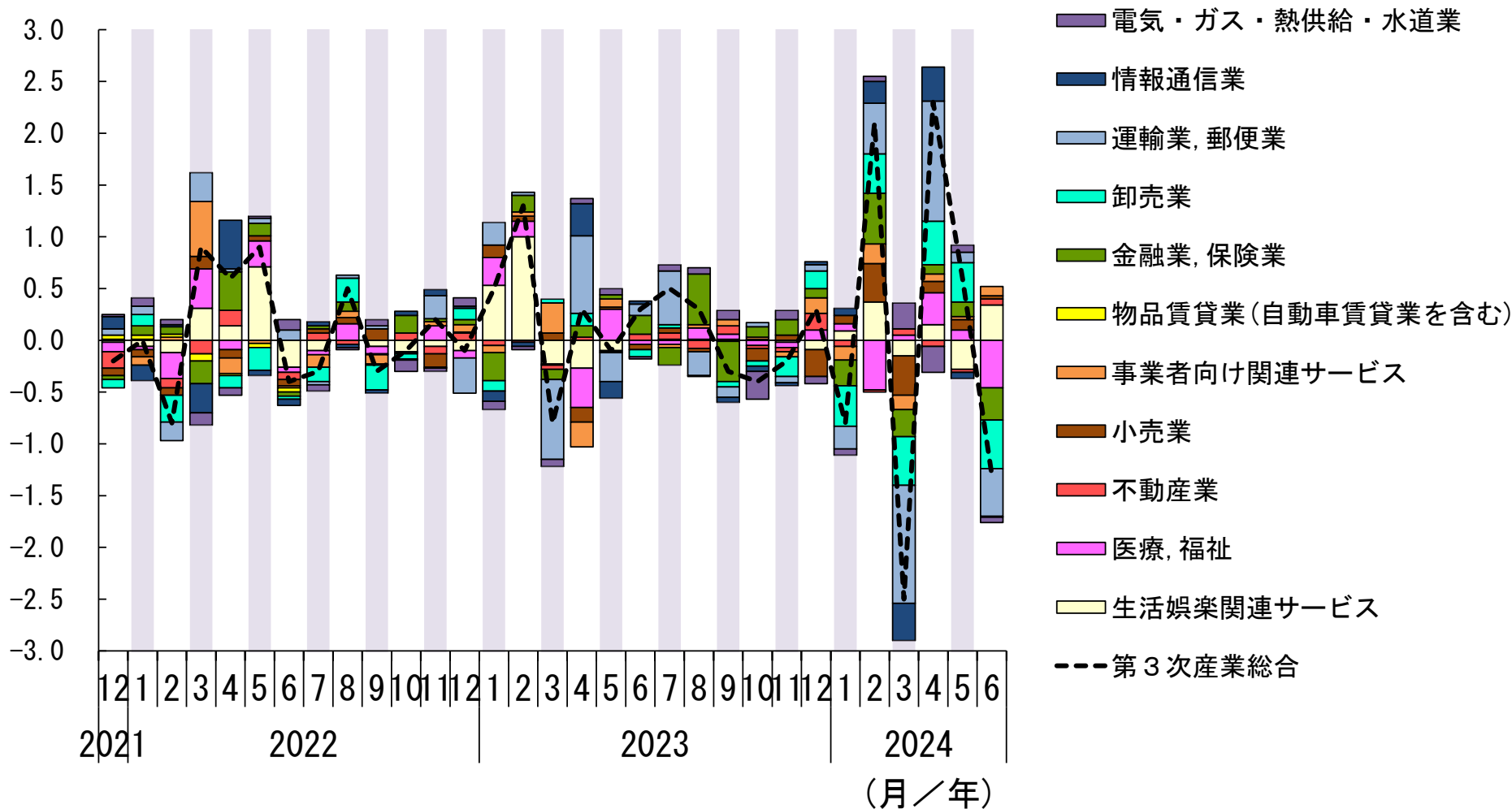

第3次産業活動指数を大きく動かした個別系列

・ 2024年6月の第3次産業活動指数は、101.4(前月比-1.3%)と3か月ぶりの低下。

		業種名	前月比	寄与度
<p>【低下業種】</p> <p>○ 第3次産業総合を低下方向へ引っ張った3業種の中で低下への影響度が大きい内訳業種</p>	1位の業種	卸売業	-4.1%	-0.47%pt
	内訳業種	飲食料品卸売業	-3.4%	-0.08%pt
		その他卸売業(機械器具を除く住関連卸売業)	-2.2%	-0.08%pt
	2位の業種	運輸業, 郵便業	-4.8%	-0.46%pt
	内訳業種	道路貨物運送業	-8.4%	-0.35%pt
		運輸に付帯するサービス業	-2.8%	-0.04%pt
3位の業種	医療, 福祉	-3.2%	-0.46%pt	
内訳業種				
<p>【上昇業種】</p> <p>○ 第3次産業総合を上昇方向へ引っ張った3業種の中で上昇への影響度が大きい内訳業種</p>	1位の業種	生活娯楽関連サービス	3.4%	0.34%pt
	内訳業種	娯楽業	4.6%	0.10%pt
		飲食店, 飲食サービス業	2.2%	0.08%pt
	2位の業種	事業者向け関連サービス	0.9%	0.09%pt
	内訳業種	機械修理業	12.9%	0.10%pt
	3位の業種	不動産業	0.8%	0.06%pt
内訳業種				

寄与度：第3次産業全体の変動に対して影響を及ぼした、各業種の影響の度合い。上昇業種と低下業種の合計は、全体の動きが横ばいの場合でも季節調整の関係で両者が一致しないことがある

広義対個人サービス／広義対事業所サービス活動指数の動向

- ・ 2024年6月の広義対個人サービス活動指数は、101.7(前月比-0.5%)と3か月ぶりの低下。
- ・ 広義対事業所サービス活動指数は、101.5(同-1.2%)と3か月ぶりの低下。

(2015年=100、季節調整済)

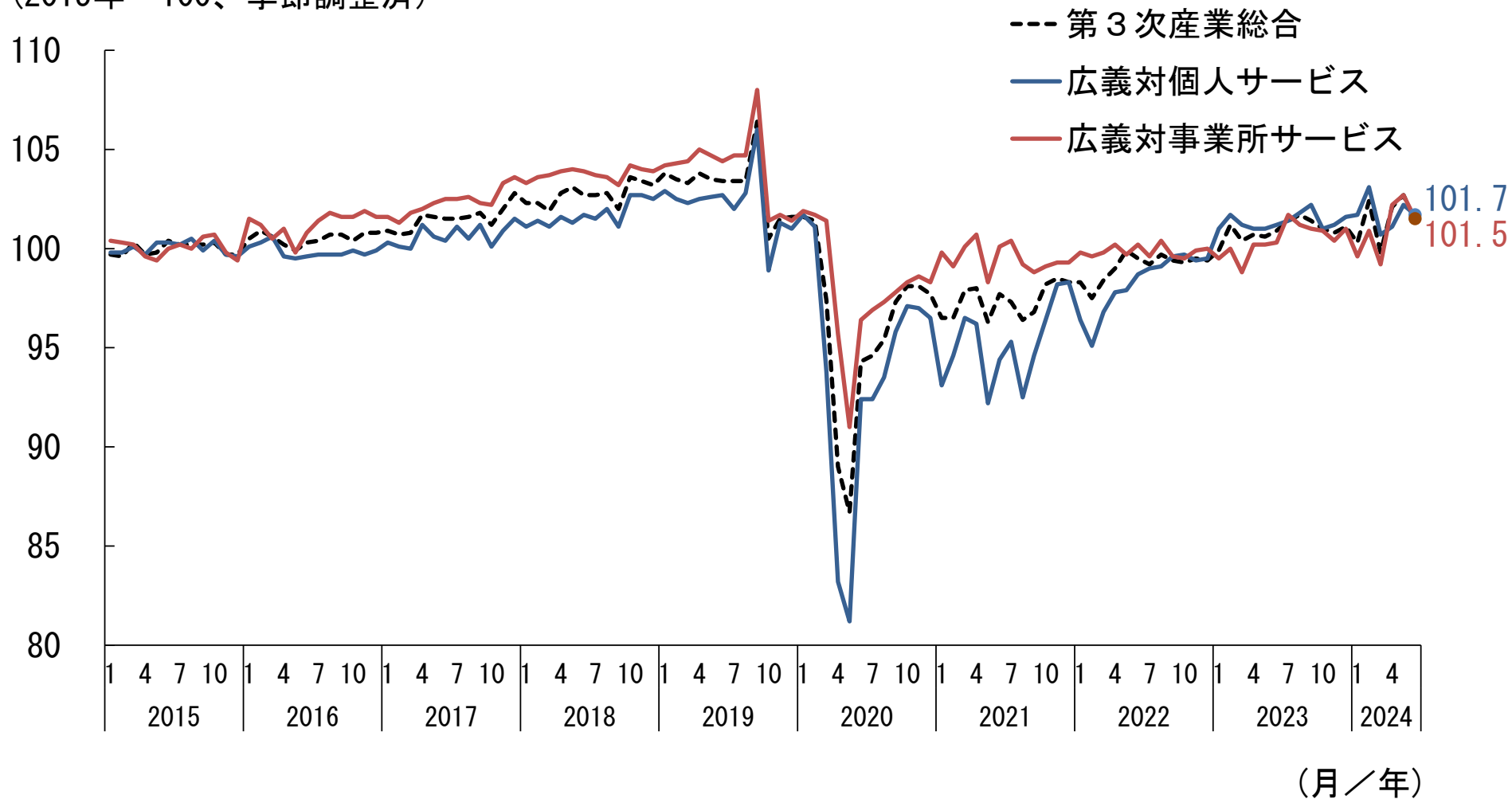

第3次産業総合前月比 広義対個人／広義対事業所サービスの影響度合い

・2024年6月の第3次産業活動指数は、前月比-1.3%と低下。広義対事業所サービス、広義対個人サービスは、ともに低下。

(季節調整済、前月比、%、%ポイント)

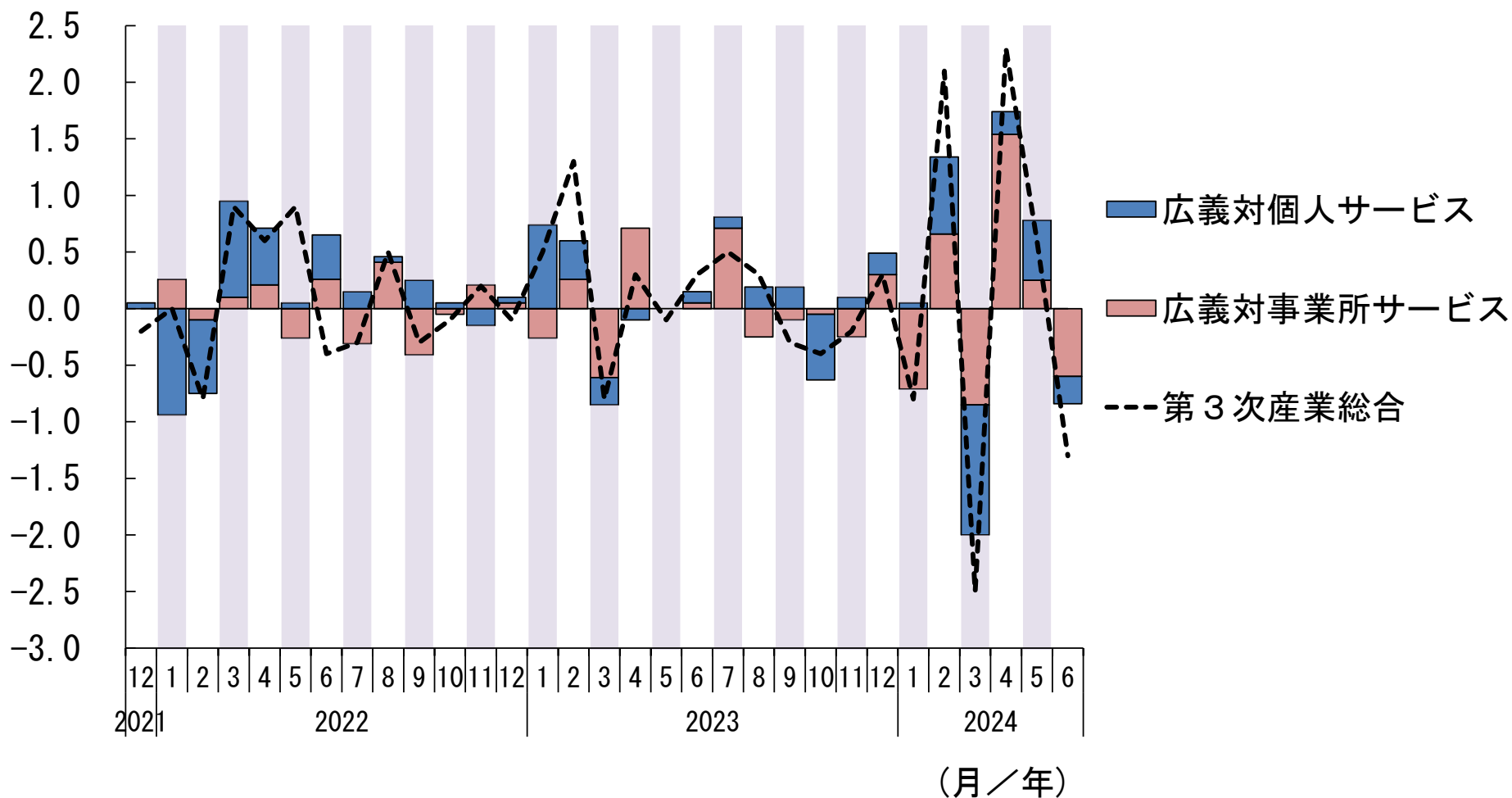

製造業／非製造業依存型 事業所向けサービス活動指数の動向

- ・製造業依存型事業所向けサービス活動指数は、87.4(前月比-5.5%)と3か月ぶりの低下。
- ・非製造業依存型事業所向けサービス活動指数は、106.4(同-0.6%)と3か月ぶりの低下。

(2015年=100、季節調整済)

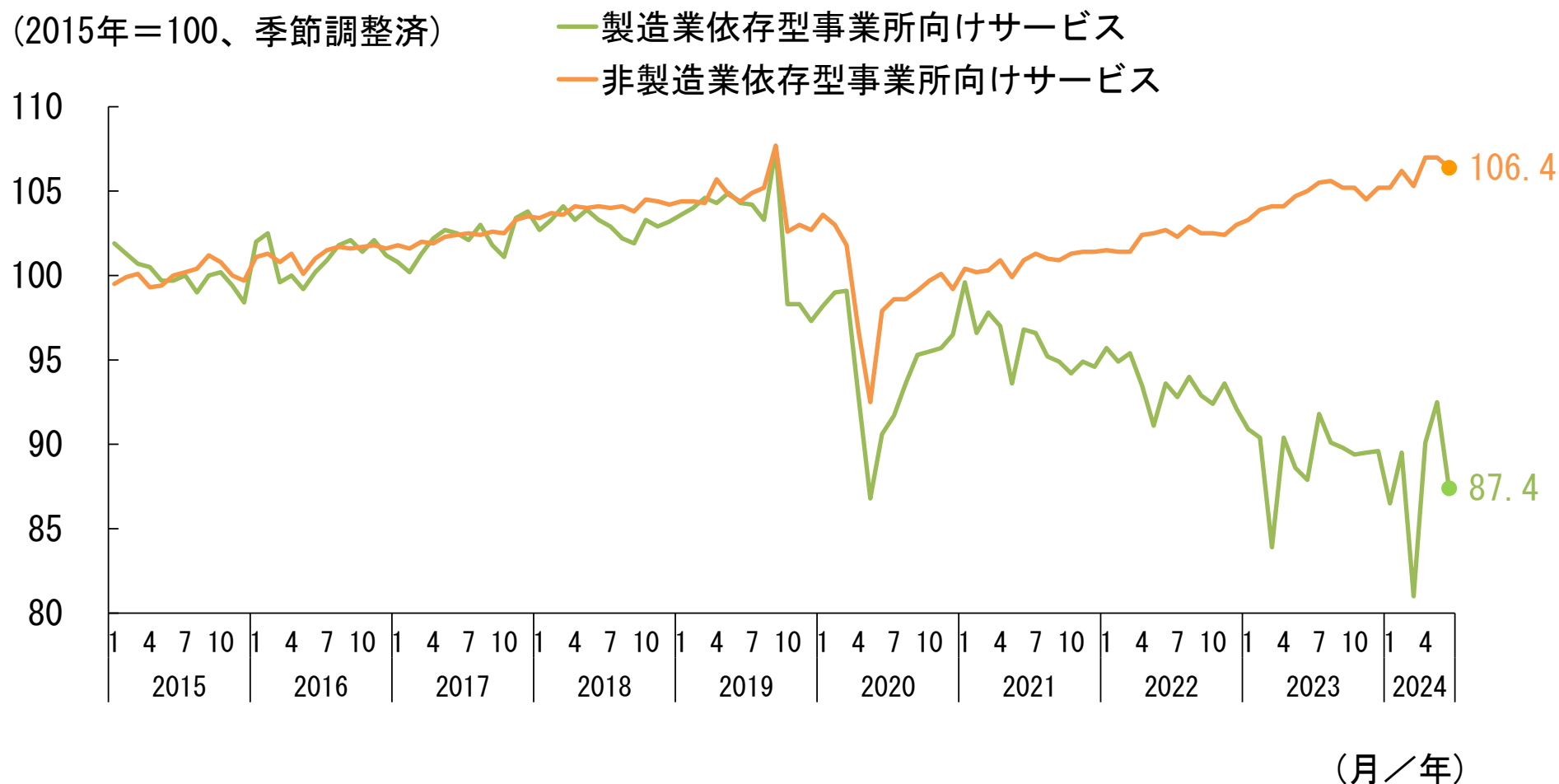

(注) 広義対事業所サービスの内訳系列を、産業連関表の製造業と非製造業の投入比率の大小により、「製造業依存型」と「非製造業依存型」の二つに分類している

広義対事業所向けサービス活動前月比 製造業／非製造業依存型事業所向けサービス別の影響度合い

・2024年6月の広義対事業所サービス活動指数は、前月比-1.2%と低下。製造業依存型事業所向けサービス、非製造業依存型事業所向けサービスは、ともに低下。

(季節調整済、前月比、%、%ポイント)

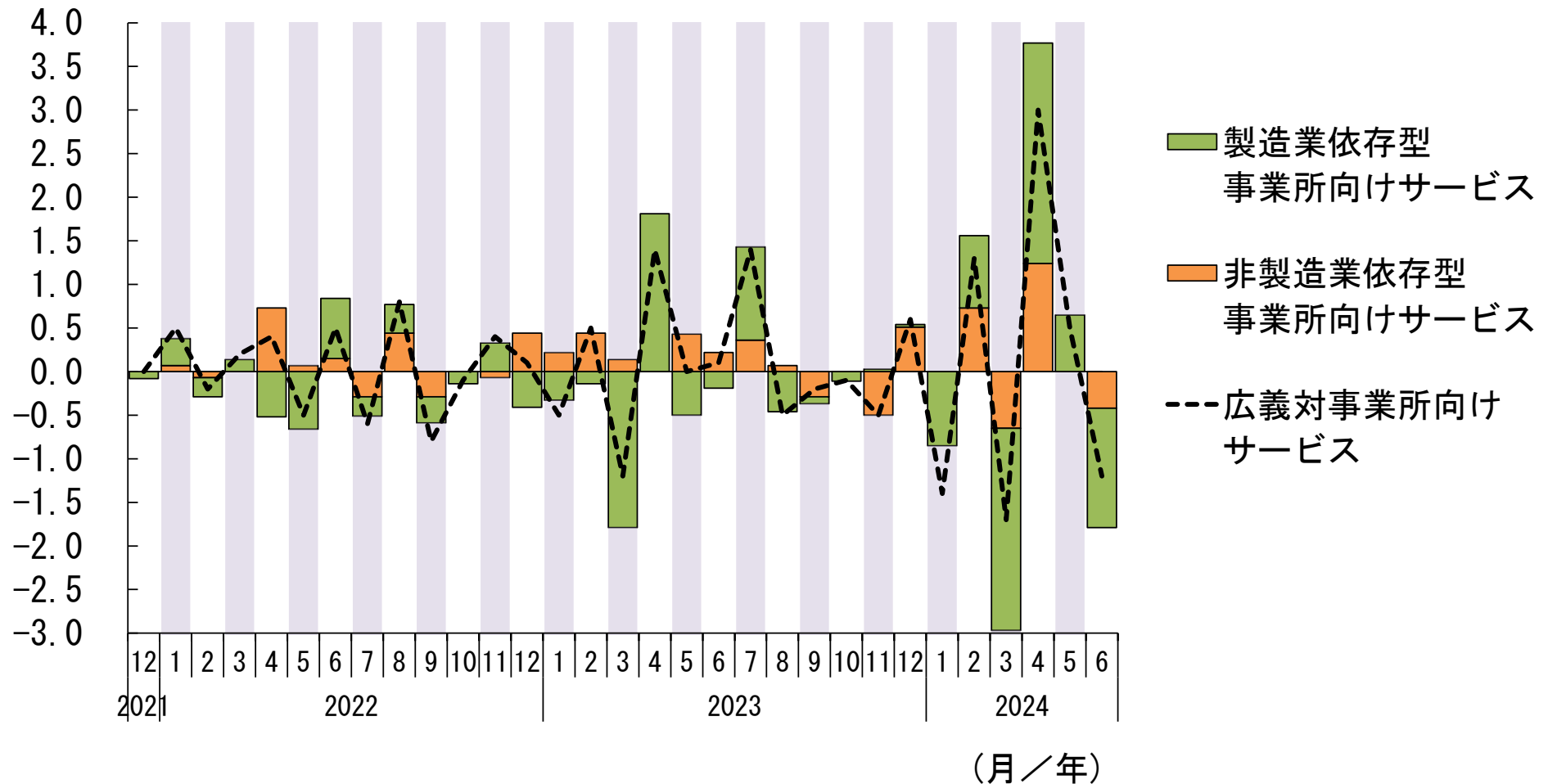

非選択的／し好的 個人向けサービス活動指数の動向

- ・2024年6月の広義非選択的個人向けサービス活動指数は、105.1(前月比-0.6%)と2か月ぶりの低下。
- ・広義し好的個人向けサービス活動指数は、98.3(同0.8%)と2か月ぶりの上昇。

(2015年=100、季節調整済)

— 広義非選択的個人向けサービス

— 広義し好的個人向けサービス

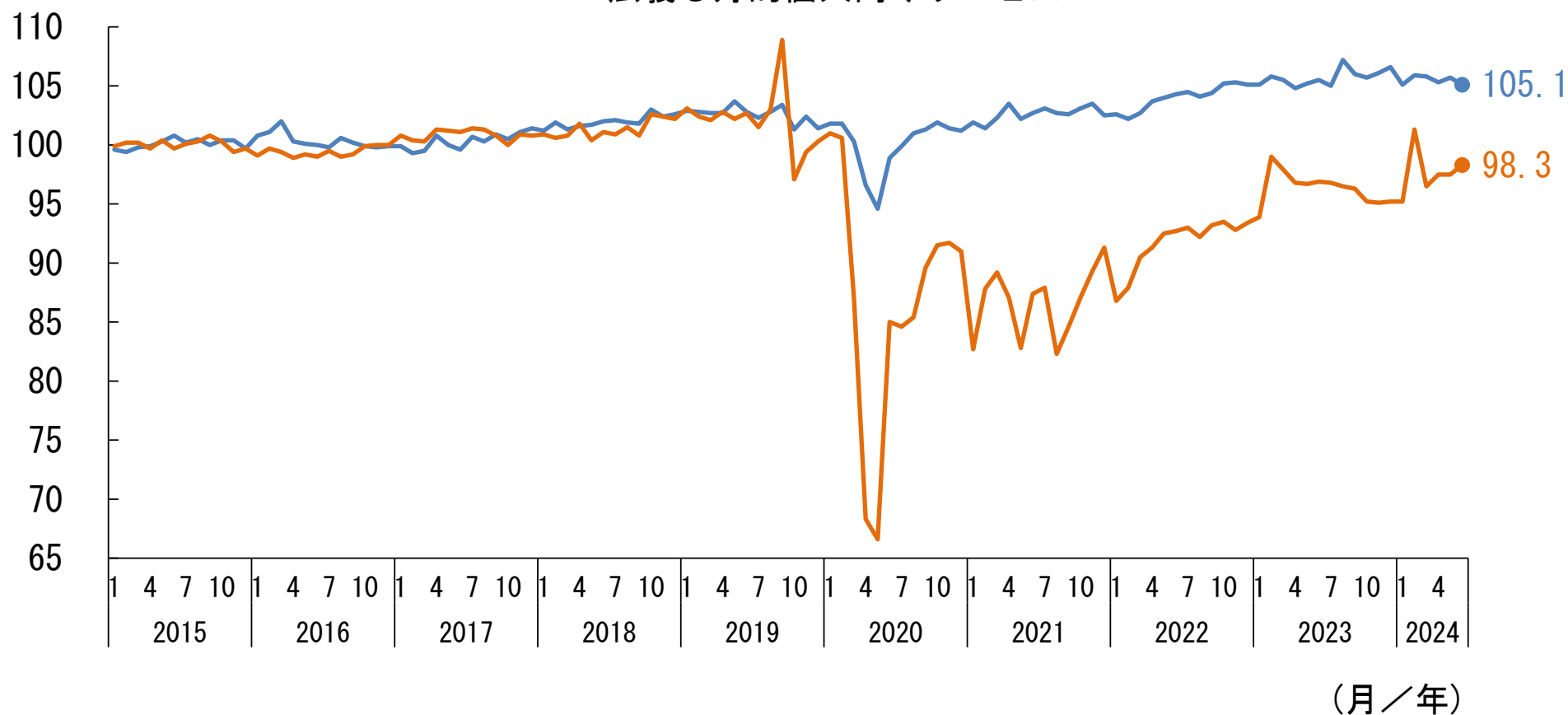

広義対個人サービス活動前月比 非選択的／し好的個人向けサービス別の影響度合い

・2024年6月の広義対個人サービス活動指数は、前月比-0.5%と低下。広義し好的個人向けサービスが上昇したものの、広義非選択的個人向けサービスが低下。

(季節調整済、前月比、%、%ポイント)

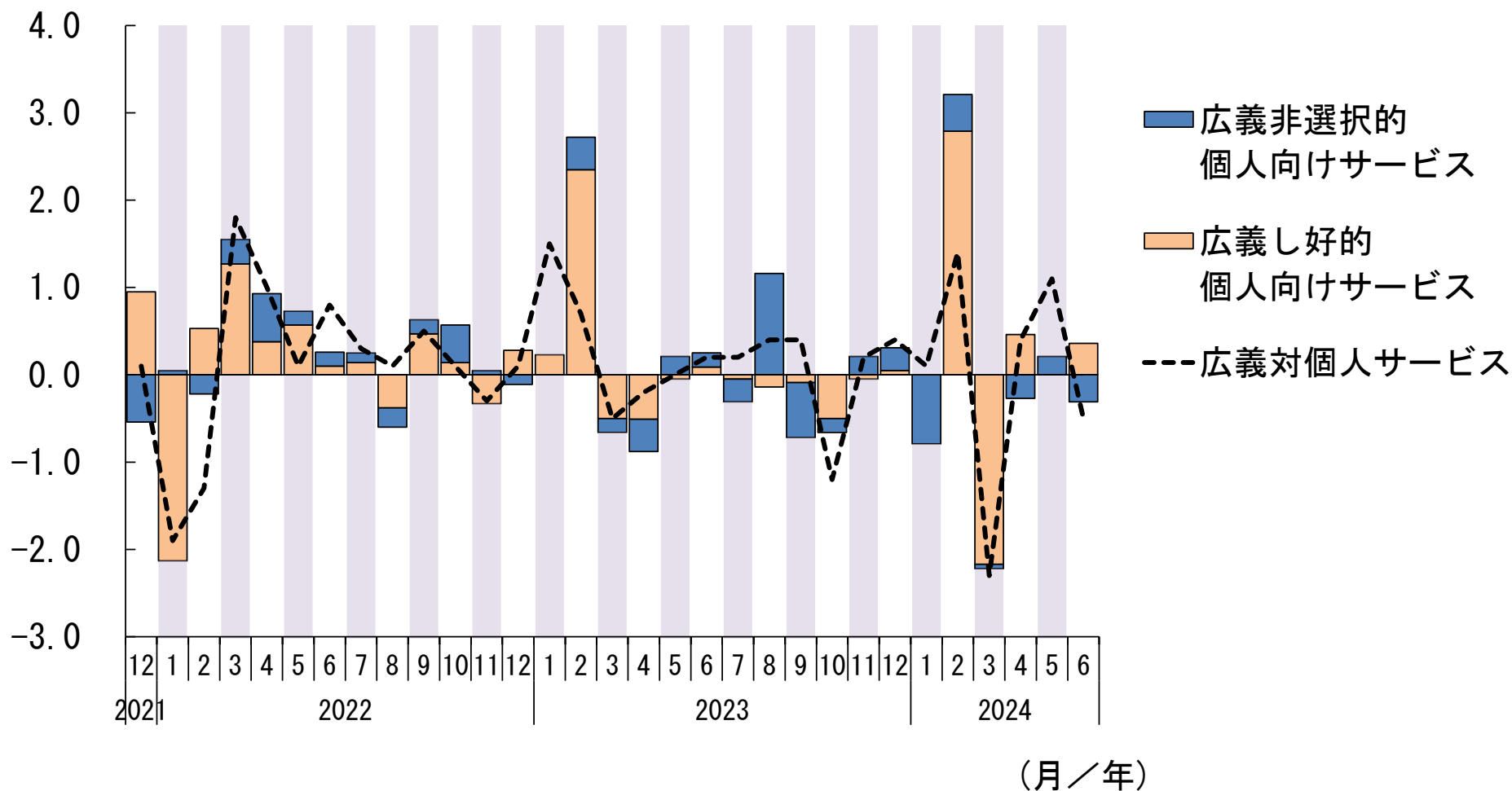

観光関連産業活動指数の動向

・ 2024年6月の観光関連産業活動指数は、97.5(前月比-0.3%)と2か月連続の低下。

(2015年=100、季節調整済)

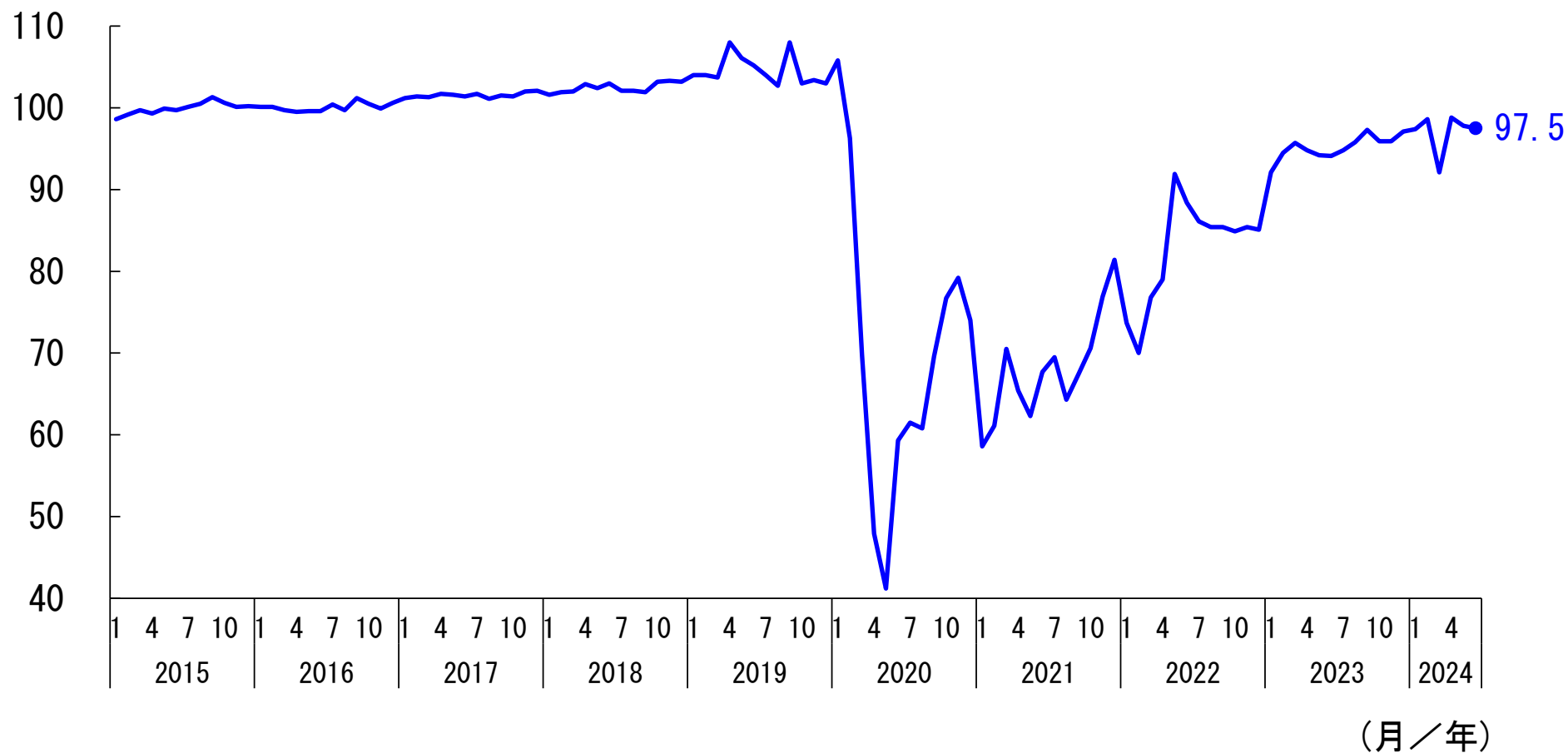

(注)観光関連産業活動指数は、鉄道、バス、タクシー、飛行機、船舶等の旅客運送業、道路施設提供業(高速道路)、旅館、ホテル等の宿泊業、旅行業、遊園地・テーマパークが含まれる

観光関連産業活動指数 業種別の影響度合い

・2024年6月の観光関連産業活動指数は、宿泊業などが上昇したものの、道路旅客運送業などが低下したため、前月比-0.3%と低下。

(季節調整済、前月比、%、%ポイント)

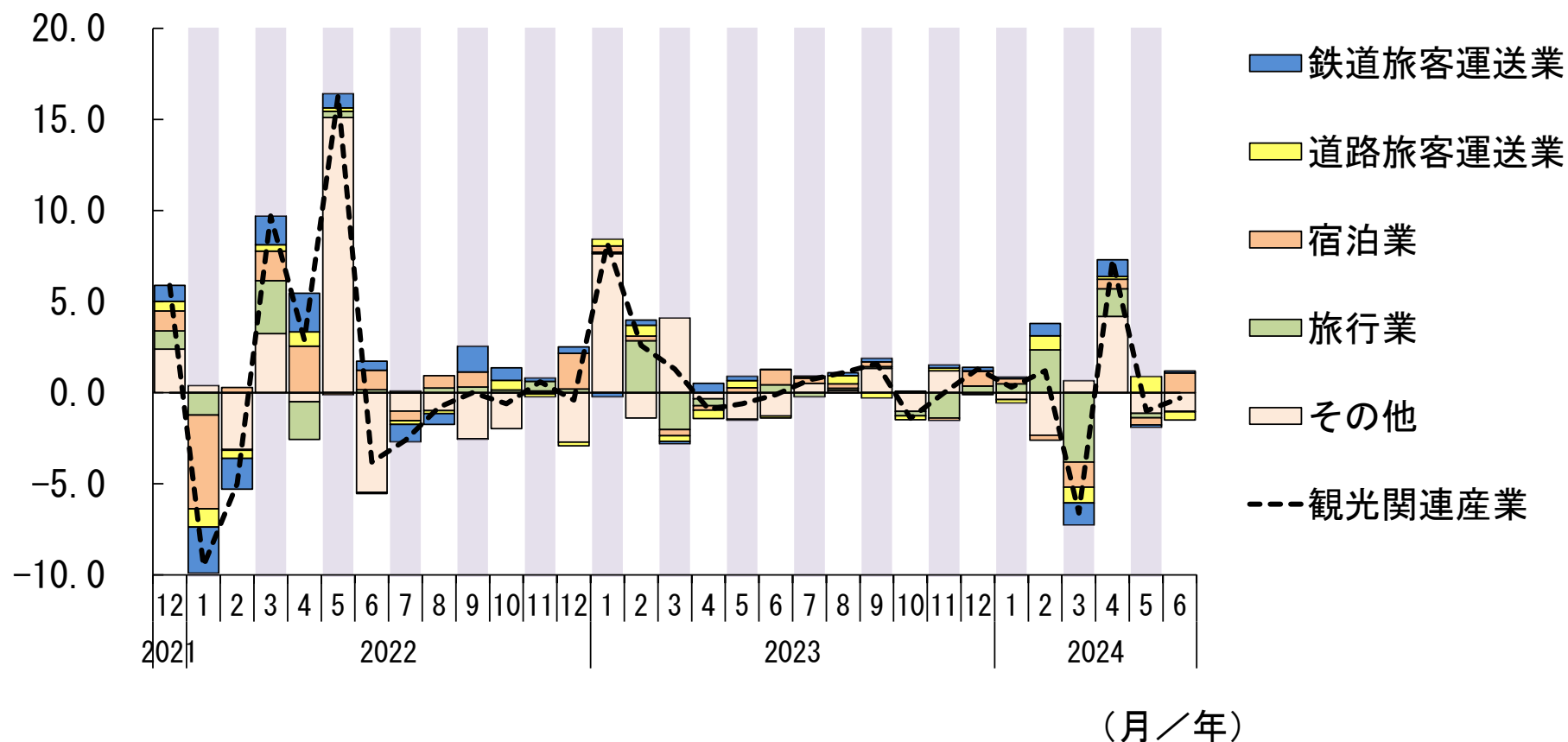

(注) 当該寄与度分析は、観光関連産業活動指数の作成に使用している末端系列を集約して5分類業種としたものを使って行っている
 季節調整値は、季節調整方法の影響により、末端系列を積み上げても上位系列とは一致しないため、季節調整値については、末端系列を使って寄与度分解を行った場合と、集約した業種を使って寄与度分解した場合とでは結果が異なる
 また、「その他」については、他の4業種と観光関連産業活動指数の差分から算出しているため、実際に、「その他」の寄与度を計算した結果とは異なる数値となっている

2024年4～6月期の第3次産業活動指数の状況

四半期	第3次産業総合	広義対個人サービス	広義対事業所サービス
季調済指数 前期比	102.1 1.3%	101.7 -0.1%	102.1 2.2%
指数水準	2019Ⅲ 104.4以来 Ⅰ 2019Ⅲ 104.4 Ⅱ 2019Ⅱ 103.6 Ⅲ 2019Ⅰ 103.5	2023Ⅳ 101.3以来 ① 2020Ⅱ 85.6 ② 2020Ⅲ 93.9 ③ 2021Ⅲ 94.1	2019Ⅲ 105.8以来 Ⅰ 2019Ⅲ 105.8 Ⅱ 2019Ⅱ 104.7 Ⅲ 2019Ⅰ 104.3
前期比の動き	3期ぶり+ (2023Ⅲ以来)	2期ぶり- (2023Ⅳ以来)	3期ぶり+ (2023Ⅲ以来)
前期比幅	2022Ⅱ 1.4%以来 Ⅰ 2020Ⅲ 6.4% Ⅱ 2020Ⅳ 2.3% Ⅲ 2021Ⅳ 1.5%	2023Ⅳ -0.5%以来 ① 2020Ⅱ -13.4% ② 2014Ⅱ, 2019Ⅳ -3.1% ③ 2021Ⅰ -2.3%	2020Ⅲ 3.1%以来 Ⅰ 2020Ⅲ 3.1% Ⅱ 2024Ⅱ 2.2% Ⅲ 2014Ⅰ 1.4%
原指数 前年同期比	99.9 1.2%	100.2 0.7%	99.6 1.8%
前年同期比の動き	13期連続+ (2021Ⅱ～当期)	11期連続+ (2021Ⅳ～当期)	5期連続+ (2023Ⅱ～当期)
前年同期比幅	2023Ⅲ 2.4%以来 Ⅰ 2021Ⅱ 7.8% Ⅱ 2022Ⅲ 2.8% Ⅲ 2023Ⅰ 2.6%	2024Ⅰ 0.9%以来 Ⅰ 2021Ⅱ 10.1% Ⅱ 2023Ⅰ 5.8% Ⅲ 2022Ⅲ 5.1%	2021Ⅲ 2.1%以来 Ⅰ 2021Ⅱ 5.8% Ⅱ 2014Ⅰ 2.7% Ⅲ 2019Ⅲ, 2021Ⅲ 2.1%

1) Ⅰ～Ⅲは2015年基準における最大値から上位3位まで、①～③は最小値から下位3位までの数値

第3次産業活動指数の動向（四半期）

- ・ 2024年4-6月期の広義対個人サービス活動指数は、101.7（前期比-0.1%）と2期ぶりの低下。
- ・ 広義対事業所サービス活動指数は、102.1（同2.2%）と3期ぶりの上昇。

（2015年=100、季節調整済）

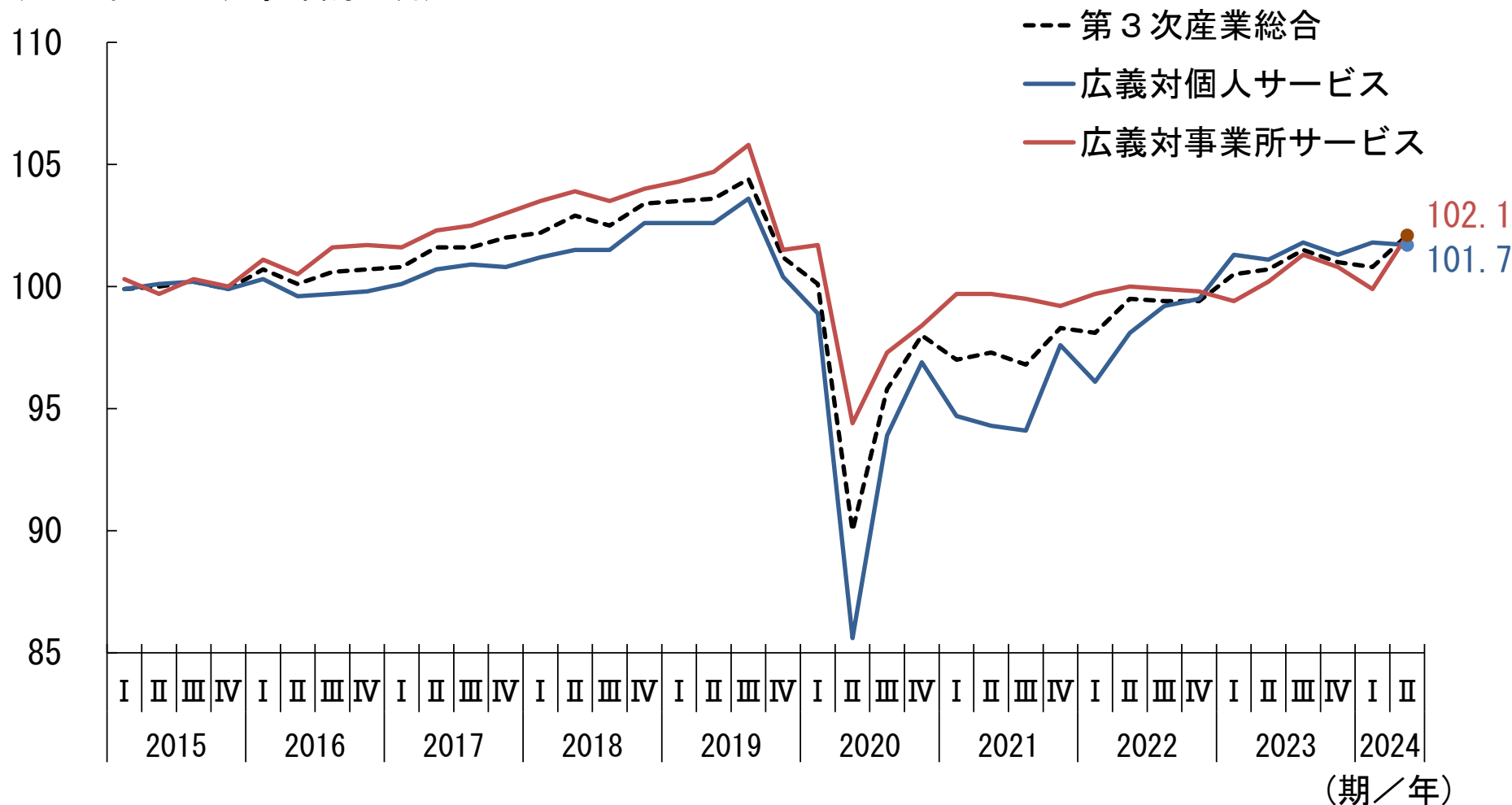

第3次産業活動指数前期比 業種別の影響度合い

・ 2024年4-6月期の第3次産業活動指数は、電気・ガス・熱供給・水道業などが低下したものの、運輸業、郵便業などが上昇したため、前期比1.3%の上昇。

(季節調整済、前期比、%、%ポイント)

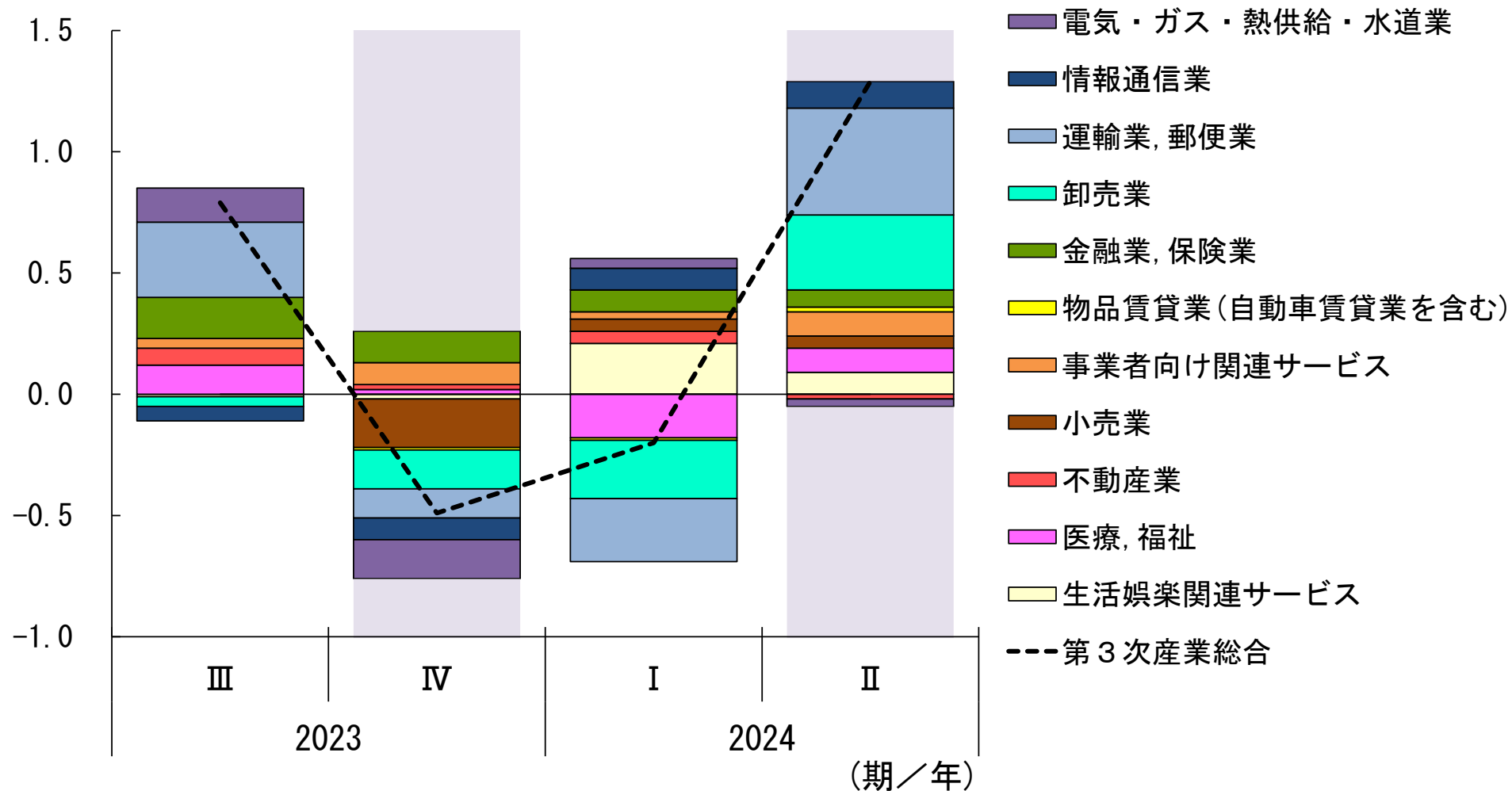

第3次産業活動指数(2024年6月分)

Indices of Tertiary Industry Activity (ITA) for June, 2024

2024年8月16日
 経済産業省大臣官房
 調査統計グループ経済解析室

— 第3次産業活動は、一進一退 —

- 第3次産業活動指数は、101.4、前月比-1.3%と3か月ぶりの低下。
- 第3次産業活動指数を個人向けと事業所向けに分けてみると、
 広義対個人サービスは、101.7、同-0.5%と3か月ぶりの低下。
 広義対事業所サービスは、101.5、同-1.2%と3か月ぶりの低下。
- 総じてみれば、第3次産業活動は、一進一退で推移している。

	季節調整済指数 Seasonally Adjusted Index		原指数 Original Index	
	前月比(%) % Change of Previous Month	前年同月比(%) % Change of Previous Year		
第3次産業活動指数 Tertiary Industry	101.4	-1.3 (3か月ぶりの低下)	100.7	-0.1 (3か月ぶりの低下)
広義対個人サービス Broad-ranging Personal Services	101.7	-0.5 (3か月ぶりの低下)	99.8	0.2 (3か月連続の上昇)
広義対事業所サービス Broad-ranging Business Services	101.5	-1.2 (3か月ぶりの低下)	101.5	-0.3 (3か月ぶりの低下)

第3次産業活動指数の推移 Trends of Indices of Tertiary Industry Activity

2015年=100、季節調整済指数
 (2015 Average=100, Seasonally Adjusted Index)

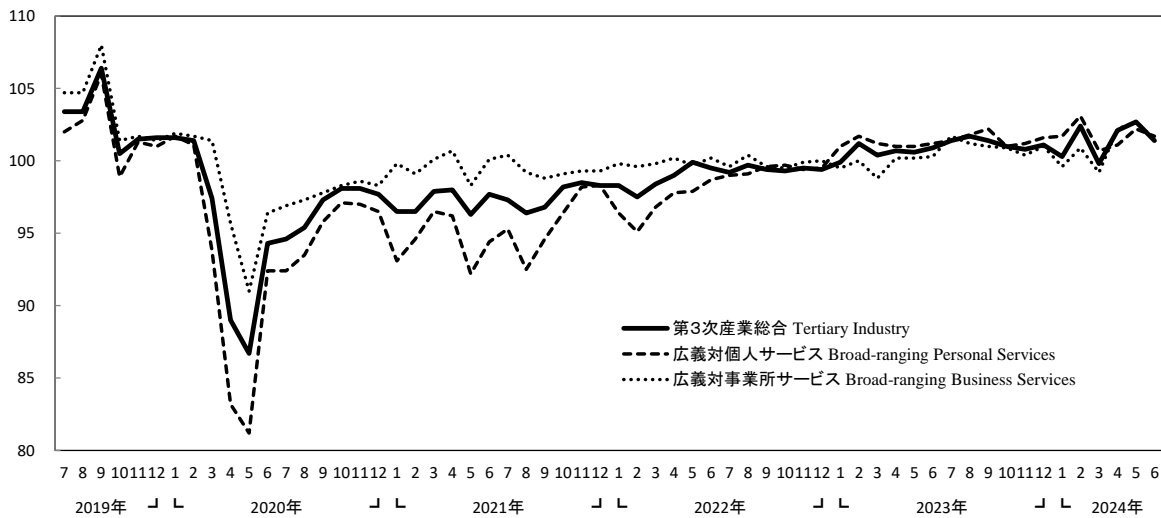

低下に寄与した主な業種の動き(前月比%)

- 卸売業(-4.1%)
 飲食料品卸売業(-3.4%)やその他卸売業(機械器具を除く住関連卸売業)(-2.2%)が低下。
- 運輸業、郵便業(-4.8%)
 道路貨物運送業(-8.4%)や運輸に附帯するサービス業(-2.8%)が低下。
- 医療、福祉(-3.2%)
- 金融業、保険業(-3.0%)
 金融商品取引業、商品先物取引業(-18.0%)や保険業(-3.8%)が低下。

上昇に寄与した主な業種の動き(前月比%)

- 生活娯楽関連サービス(3.4%)
 娯楽業(4.6%)や飲食店、飲食サービス業(2.2%)が上昇。
- 事業者向け関連サービス(0.9%)
 機械修理業(12.9%)が上昇。

《 低下に寄与した業種 》

業 種 名	前月比(%) (寄与度)	前年同月比(%)	寄 与 した 主 な 内 訳 業 種
卸売業	-4.1 (- 0.47)	-4.4	飲食品卸売業 その他卸売業(機械器具を除く住関連卸売業)
運輸業, 郵便業	-4.8 (- 0.46)	-0.2	道路貨物運送業 運輸に附帯するサービス業
医療, 福祉	-3.2 (- 0.46)	-2.1	
金融業, 保険業	-3.0 (- 0.31)	-1.2	金融商品取引業, 商品先物取引業 保険業
電気・ガス・熱供給・水道業	-1.3 (- 0.05)	-0.6	電気業
情報通信業	-0.1 (- 0.01)	0.7	情報サービス業 映像・音声・文字情報制作業
物品賃貸業(自動車賃貸業を含む)	-0.1 (0.00)	-0.2	レンタル業

《 上昇に寄与した業種 》

業 種 名	前月比(%) (寄与度)	前年同月比(%)	寄 与 した 主 な 内 訳 業 種
生活娯楽関連サービス	3.4 (0.34)	5.4	娯楽業 飲食店, 飲食サービス業
事業者向け関連サービス	0.9 (0.09)	1.8	機械修理業
不動産業	0.8 (0.06)	1.2	
小売業	0.3 (0.03)	0.3	自動車小売業 飲食品小売業

- (注) 1. 業種は第3次産業総合の前月比への寄与度の大きい順に掲載しています。
2. 寄与度とは、あるデータ全体の変化に対して、その構成要素である個々のデータの変化がどの程度貢献しているかを示す指標です。

第3次産業活動指数主要業種の推移

Trends of Key Major Industries' Indices of ITA

2015年=100、季節調整済指数
(2015 Average=100, Seasonally Adjusted Index)

情報通信業 Information and Communications

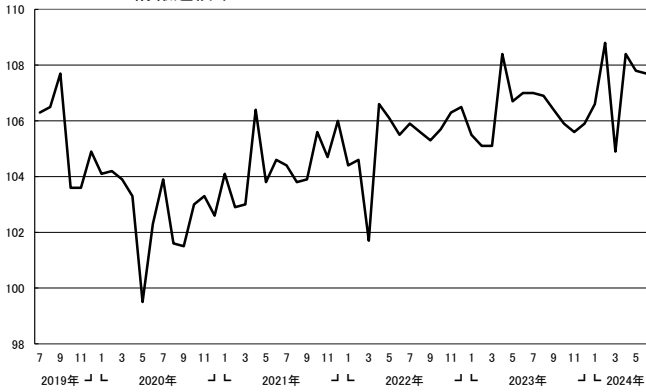

運輸業、郵便業 Transport and Postal Activities

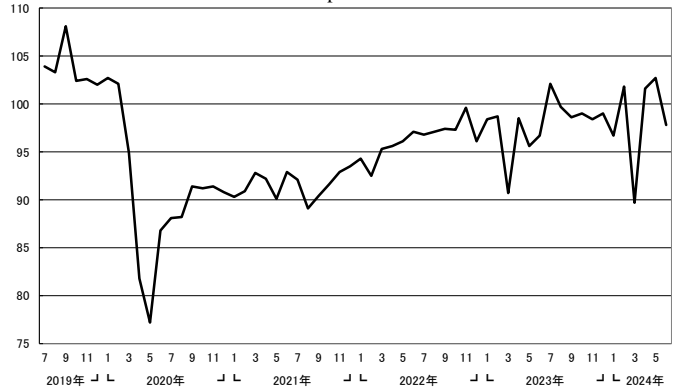

卸売業 Wholesale Trade

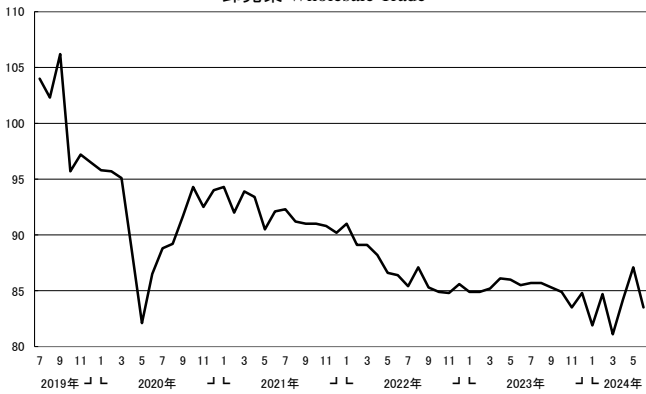

金融業、保険業 Finance and Insurance

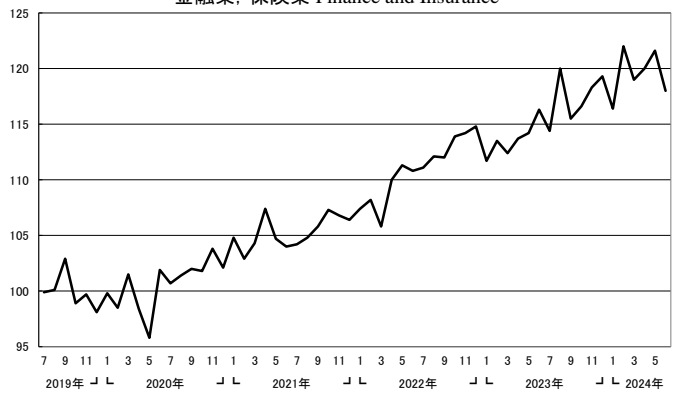

事業者向け関連サービス Business-related Services

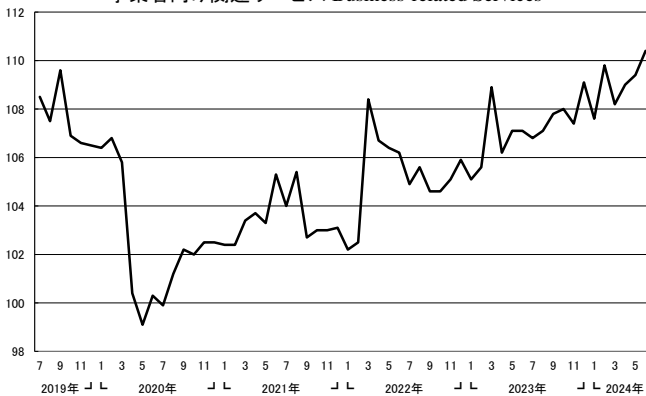

小売業 Retail Trade

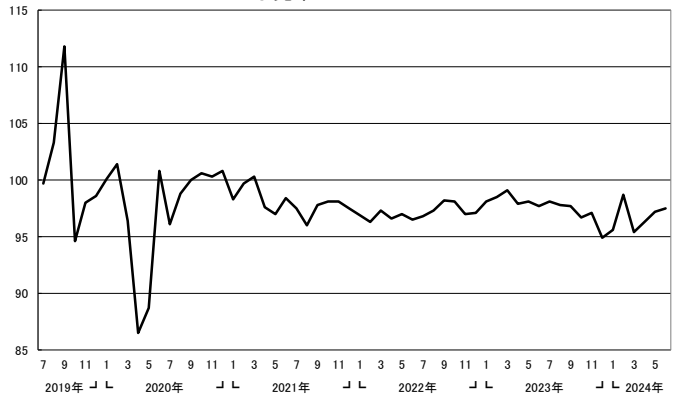

不動産業 Real Estate

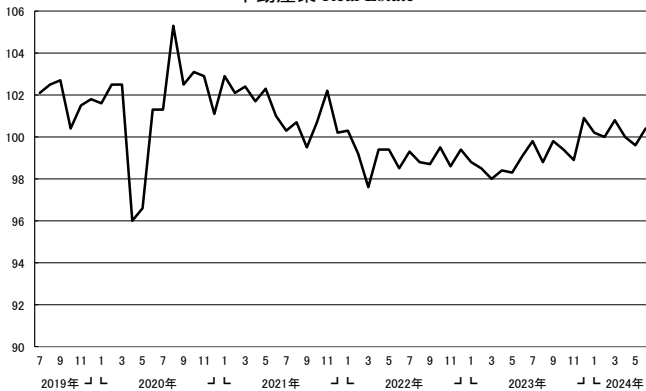

生活娯楽関連サービス Living and Amusement-related Services

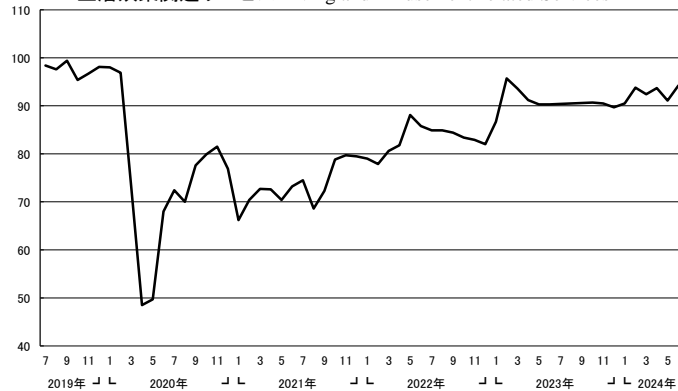

主要業種別指数時系列表 Time Series Data of Indices of Key Industries
(第3次産業総合及び広義対個人サービス、広義対事業所サービス)

2015年 =100
2015 Average=100

		第3次産業総合 Tertiary Industry		広義対個人サービス Broad-ranging Personal Services		広義非選択的個人向けサービス Broad-ranging Essential Personal Services		広義し好的個人向けサービス Broad-ranging Non-essential Personal Services		広義対事業所サービス Broad-ranging Business Services		Weight
				伸び率(%) %Change		伸び率(%) %Change		伸び率(%) %Change		伸び率(%) %Change		
		ウエイト		10000		4887.5		2611.7		2275.8		
季節調整済指数・前月(期)比 Seasonally Adjusted Index / %Change From Previous Month(Quarter)	2023年 Ⅱ期	100.7	0.2	101.1	-0.2	105.2	-0.3	96.8	-0.1	100.2	0.8	Q2 2023
	Ⅲ期	101.5	0.8	101.8	0.7	106.1	0.9	96.5	-0.3	101.3	1.1	Q3
	Ⅳ期	101.0	-0.5	101.3	-0.5	106.1	0.0	95.2	-1.3	100.8	-0.5	Q4
	2024年 Ⅰ期	100.8	-0.2	101.8	0.5	105.6	-0.5	97.7	2.6	99.9	-0.9	Q1 2024
	Ⅱ期	102.1	1.3	101.7	-0.1	105.4	-0.2	97.8	0.1	102.1	2.2	Q2
	2023年 4月	100.7	0.3	101.0	-0.2	104.8	-0.7	96.8	-1.1	100.2	1.4	Apr. 2023
	5月	100.6	-0.1	101.0	0.0	105.2	0.4	96.7	-0.1	100.2	0.0	May
	6月	100.9	0.3	101.2	0.2	105.5	0.3	96.9	0.2	100.3	0.1	Jun.
	7月	101.4	0.5	101.4	0.2	105.0	-0.5	96.8	-0.1	101.7	1.4	Jul.
	8月	101.7	0.3	101.8	0.4	107.2	2.1	96.5	-0.3	101.2	-0.5	Aug.
	9月	101.4	-0.3	102.2	0.4	106.0	-1.1	96.3	-0.2	101.0	-0.2	Sep.
	10月	101.0	-0.4	101.0	-1.2	105.7	-0.3	95.2	-1.1	100.9	-0.1	Oct.
	11月	100.8	-0.2	101.2	0.2	106.1	0.4	95.1	-0.1	100.4	-0.5	Nov.
	12月	101.1	0.3	101.6	0.4	106.6	0.5	95.2	0.1	101.0	0.6	Dec.
	2024年 1月	100.3	-0.8	101.7	0.1	105.1	-1.4	95.2	0.0	99.6	-1.4	Jan. 2024
	2月	102.4	2.1	103.1	1.4	105.9	0.8	101.3	6.4	100.9	1.3	Feb.
	3月	99.8	-2.5	100.7	-2.3	105.8	-0.1	96.5	-4.7	99.2	-1.7	Mar.
	4月	102.1	2.3	101.1	0.4	105.3	-0.5	97.5	1.0	102.2	3.0	Apr.
5月	102.7	0.6	102.2	1.1	105.7	0.4	97.5	0.0	102.7	0.5	May	
6月	101.4	-1.3	101.7	-0.5	105.1	-0.6	98.3	0.8	101.5	-1.2	Jun.	
原指数・前年(同年)同期比 Original Index / %Change From Previous Year	2021年	97.4	1.5	95.2	1.4	102.6	2.5	86.7	0.0	99.5	1.5	C.Y. 2021
	2022年	99.0	1.6	98.2	3.2	103.9	1.3	91.7	5.8	99.8	0.3	2022
	2023年	100.9	1.9	101.3	3.2	105.7	1.7	96.3	5.0	100.4	0.6	2023
	2021年度	97.5	2.3	95.4	2.7	102.6	2.5	87.1	3.0	99.5	2.1	F.Y. 2021
	2022年度	99.7	2.3	99.6	4.4	104.8	2.1	93.7	7.6	99.7	0.2	2022
	2023年度	101.1	1.4	101.5	1.9	105.9	1.0	96.6	3.1	100.6	0.9	2023
	2023年 Ⅱ期	98.7	1.6	99.5	2.8	103.9	1.2	94.6	5.0	97.8	0.5	Q2 2023
	Ⅲ期	101.4	2.4	101.7	2.9	106.1	1.5	96.7	4.8	100.9	1.7	Q3
	Ⅳ期	103.1	1.0	103.7	1.1	107.2	0.9	99.7	1.4	102.5	0.8	Q4
	2024年 Ⅰ期	101.2	0.8	101.2	0.9	106.4	0.7	95.2	1.2	101.2	0.6	Q1 2024
	Ⅱ期	99.9	1.2	100.2	0.7	104.1	0.2	95.7	1.2	99.6	1.8	Q2
	2023年 4月	98.1	1.6	98.8	3.1	101.9	1.0	95.3	5.9	97.4	0.2	Apr. 2023
	5月	97.1	1.8	100.2	2.7	104.1	1.5	95.9	4.4	94.1	1.0	May
	6月	100.8	1.4	99.6	2.6	105.7	1.1	92.7	4.7	101.8	0.3	Jun.
	7月	101.3	2.6	101.8	2.2	105.2	0.2	97.9	4.9	100.7	2.8	Jul.
	8月	100.5	2.7	102.8	3.9	107.9	3.0	97.1	5.3	98.2	1.3	Aug.
	9月	102.3	2.0	100.5	2.7	105.2	1.5	95.2	4.3	103.9	1.3	Sep.
	10月	101.2	1.4	101.7	0.9	105.2	1.1	97.7	0.7	100.7	1.9	Oct.
11月	100.6	0.8	101.5	1.3	105.0	0.8	97.4	1.9	99.7	0.2	Nov.	
12月	107.5	0.7	108.0	1.2	111.4	0.9	104.1	1.7	107.0	0.3	Dec.	
2024年 1月	96.4	0.8	98.4	0.9	103.9	0.7	92.1	1.1	94.4	0.7	Jan. 2024	
2月	97.5	2.8	97.5	3.0	104.3	2.8	89.7	3.5	97.4	2.5	Feb.	
3月	109.8	-1.0	107.7	-0.8	111.1	-1.1	103.9	-0.6	111.7	-1.2	Mar.	
4月	99.7	1.6	99.3	0.5	102.9	1.0	95.2	-0.1	100.1	2.8	Apr.	
5月	99.3	2.3	101.4	1.2	105.4	1.2	96.8	0.9	97.2	3.3	May	
6月	100.7	-0.1	99.8	0.2	104.0	-1.6	95.0	2.5	101.5	-0.3	Jun.	

※ 2021年4月分(2021年6月公表)から、当月分公表時に、前月、前々月、3か月前の過去3か月分の指数値を遡及計算する方式に変更しました。
(詳細はこちら: https://www.meti.go.jp/statistics/tyo/sanzy/kako-info.html#oshirase_20210615)

主要業種別指数時系列表 Time Series Data of Indices of Key Industries

2015年 =100
2015 Average=100

		電気・ガス・熱供給・水道業		情報通信業		情報サービス業		運輸業, 郵便業		卸売業		Weight
		Electricity, Gas, Heat Supply and Water		Information and Communications		Information Services		Transport and Postal Activities		Wholesale Trade		
		伸び率 (%)	% Change	伸び率 (%)	% Change	伸び率 (%)	% Change	伸び率 (%)	% Change	伸び率 (%)	% Change	
ウエイト		378.3		946.9		405.2		968.8		1350.5		
季節調整済指数・前月(期)比 Seasonally Adjusted Index / % Change From Previous Month(Quarter)	2023年 Ⅱ期	96.3	0.4	107.4	2.1	122.0	4.9	96.9	1.0	85.9	1.1	Q2 2023
	Ⅲ期	100.1	3.9	106.8	-0.6	121.1	-0.7	100.1	3.3	85.6	-0.3	Q3
	Ⅳ期	95.9	-4.2	105.8	-0.9	120.4	-0.6	98.8	-1.3	84.4	-1.4	Q4
	2024年 Ⅰ期	96.9	1.0	106.8	0.9	120.0	-0.3	96.1	-2.7	82.6	-2.1	Q1 2024
	Ⅱ期	96.1	-0.8	108.0	1.1	124.9	4.1	100.7	4.8	84.9	2.8	Q2
	2023年 4月	95.5	1.3	108.4	3.1	123.4	10.2	98.5	8.6	86.1	1.1	Apr. 2023
	5月	97.0	1.6	106.7	-1.6	121.2	-1.8	95.6	-2.9	86.0	-0.1	May
	6月	96.5	-0.5	107.0	0.3	121.3	0.1	96.7	1.2	85.5	-0.6	Jun.
	7月	98.2	1.8	107.0	0.0	121.6	0.2	102.1	5.6	85.7	0.2	Jul.
	8月	99.8	1.6	106.9	-0.1	121.8	0.2	99.7	-2.4	85.7	0.0	Aug.
	9月	102.3	2.5	106.4	-0.5	120.0	-1.5	98.6	-1.1	85.3	-0.5	Sep.
	10月	95.0	-7.1	105.9	-0.5	120.0	0.0	99.0	0.4	84.9	-0.5	Oct.
	11月	97.3	2.4	105.6	-0.3	120.9	0.8	98.4	-0.6	83.5	-1.6	Nov.
	12月	95.5	-1.8	105.9	0.3	120.3	-0.5	99.0	0.6	84.8	1.6	Dec.
	2024年 1月	93.8	-1.8	106.6	0.7	121.4	0.9	96.7	-2.3	81.9	-3.4	Jan. 2024
	2月	95.1	1.4	108.8	2.1	125.6	3.5	101.8	5.3	84.7	3.4	Feb.
	3月	101.8	7.0	104.9	-3.6	112.9	-10.1	89.7	-11.9	81.1	-4.3	Mar.
	4月	95.3	-6.4	108.4	3.3	124.5	10.3	101.6	13.3	84.2	3.8	Apr.
5月	97.1	1.9	107.8	-0.6	125.8	1.0	102.7	1.1	87.1	3.4	May	
6月	95.8	-1.3	107.7	-0.1	124.4	-1.1	97.8	-4.8	83.5	-4.1	Jun.	
原指数・前年(同月・同期)比 Original Index / % Change From Previous Year	2021年	98.7	1.2	104.4	1.6	109.0	4.4	91.6	1.2	92.0	0.8	C.Y. 2021
	2022年	100.0	1.3	105.2	0.8	114.0	4.6	96.3	5.1	86.9	-5.5	2022
	2023年	97.1	-2.9	106.3	1.0	119.4	4.7	98.1	1.9	85.1	-2.1	2023
	2021年度	99.7	1.9	104.1	1.7	109.5	5.6	92.2	4.2	91.1	0.2	F.Y. 2021
	2022年度	98.4	-1.3	105.5	1.3	115.8	5.8	96.7	4.9	85.7	-5.9	2022
	2023年度	97.4	-1.0	106.6	1.0	120.2	3.8	98.1	1.4	84.4	-1.5	2023
	2023年 Ⅱ期	87.1	-4.1	102.4	1.9	113.0	7.8	95.7	1.1	83.3	-1.4	Q2 2023
	Ⅲ期	104.0	0.9	104.3	1.5	116.8	4.6	99.2	3.5	84.4	-0.2	Q3
	Ⅳ期	94.8	-2.3	105.1	-0.3	115.9	1.0	102.9	1.1	87.7	-1.0	Q4
	2024年 Ⅰ期	103.6	1.1	114.4	1.1	135.2	2.5	94.6	0.1	82.3	-3.3	Q1 2024
	Ⅱ期	86.8	-0.3	103.1	0.7	116.0	2.7	98.7	3.1	82.4	-1.1	Q2
	2023年 4月	85.6	-4.7	101.0	2.9	108.2	9.6	97.2	4.3	85.2	-3.1	Apr. 2023
	5月	85.8	-2.6	96.4	0.8	100.1	6.4	92.6	0.5	79.0	0.0	May
	6月	89.9	-5.0	109.8	1.9	130.8	7.7	97.3	-1.6	85.6	-1.2	Jun.
	7月	105.5	-1.3	98.1	1.7	102.8	5.0	102.8	7.6	84.5	0.8	Jul.
	8月	107.6	1.7	96.7	1.7	101.8	5.1	96.7	1.8	81.9	-0.6	Aug.
	9月	99.0	2.6	118.1	1.0	145.8	3.9	98.0	1.1	86.8	-1.0	Sep.
	10月	88.3	-3.0	99.7	0.2	104.0	1.1	103.2	2.0	85.2	0.9	Oct.
11月	91.4	0.3	99.1	-0.9	104.7	1.5	101.5	-0.4	85.1	-2.0	Nov.	
12月	104.7	-3.9	116.5	-0.3	138.9	0.4	103.9	1.5	92.8	-1.8	Dec.	
2024年 1月	107.7	-3.7	100.3	1.0	105.3	2.5	91.3	0.1	75.5	-2.5	Jan. 2024	
2月	100.7	0.2	101.5	3.3	109.0	6.3	93.2	2.9	80.5	0.0	Feb.	
3月	102.5	7.8	141.5	-0.4	191.3	0.4	99.2	-2.5	90.9	-6.8	Mar.	
4月	85.3	-0.4	101.3	0.3	109.7	1.4	99.9	2.8	85.3	0.1	Apr.	
5月	85.8	0.0	97.5	1.1	104.3	4.2	99.2	7.1	80.0	1.3	May	
6月	89.4	-0.6	110.6	0.7	134.0	2.4	97.1	-0.2	81.8	-4.4	Jun.	

主要業種別指数時系列表 Time Series Data of Indices of Key Industries

2015年 =100
2015 Average=100

		金融業、保険業 Finance and Insurance		金融業 Financial Services		物品賃貸業(自動車賃貸業を含む) Goods Rental and Leasing (include Automobile Rental and Leasing)		事業者向け関連サービス Business-related Services		小売業 Retail Trade		
		伸び率(%) %Change		伸び率(%) %Change		伸び率(%) %Change		伸び率(%) %Change		伸び率(%) %Change		
ウエイト		878.5		512.6		249.1		881.7		1182.6		Weight
季節調整済指数・前月(期)比 Seasonally Adjusted Index / %Change From Previous Month(Quarter)	2023年 Ⅱ期	114.7	2.0	129.4	2.1	101.1	-0.6	106.8	0.3	97.9	-0.7	Q2 2023
	Ⅲ期	116.6	1.7	131.2	1.4	101.0	-0.1	107.2	0.4	97.9	0.0	Q3
	Ⅳ期	118.1	1.3	130.4	-0.6	100.7	-0.3	108.2	0.9	96.2	-1.7	Q4
	2024年 Ⅰ期	119.1	0.8	135.6	4.0	100.2	-0.5	108.5	0.3	96.6	0.4	Q1 2024
	Ⅱ期	119.9	0.7	135.5	-0.1	100.9	0.7	109.6	1.0	97.0	0.4	Q2
	2023年 4月	113.7	1.2	128.1	0.5	101.1	0.1	106.2	-2.5	97.9	-1.2	Apr. 2023
	5月	114.2	0.4	128.6	0.4	101.2	0.1	107.1	0.8	98.1	0.2	May
	6月	116.3	1.8	131.6	2.3	101.0	-0.2	107.1	0.0	97.7	-0.4	Jun.
	7月	114.4	-1.6	131.0	-0.5	101.1	0.1	106.8	-0.3	98.1	0.4	Jul.
	8月	120.0	4.9	131.4	0.3	101.1	0.0	107.1	0.3	97.8	-0.3	Aug.
	9月	115.5	-3.7	131.2	-0.2	100.7	-0.4	107.8	0.7	97.7	-0.1	Sep.
	10月	116.6	1.0	130.1	-0.8	101.1	0.4	108.0	0.2	96.7	-1.0	Oct.
	11月	118.3	1.5	129.1	-0.8	100.9	-0.2	107.4	-0.6	97.1	0.4	Nov.
	12月	119.3	0.8	131.9	2.2	100.0	-0.9	109.1	1.6	94.9	-2.3	Dec.
	2024年 1月	116.4	-2.4	133.4	1.1	99.8	-0.2	107.6	-1.4	95.6	0.7	Jan. 2024
	2月	122.0	4.8	136.1	2.0	100.1	0.3	109.8	2.0	98.7	3.2	Feb.
	3月	119.0	-2.5	137.3	0.9	100.6	0.5	108.2	-1.5	95.4	-3.3	Mar.
	4月	120.0	0.8	138.0	0.5	100.7	0.1	109.0	0.7	96.3	0.9	Apr.
5月	121.6	1.3	135.5	-1.8	101.0	0.3	109.4	0.4	97.2	0.9	May	
6月	118.0	-3.0	133.0	-1.8	100.9	-0.1	110.4	0.9	97.5	0.3	Jun.	
原指数・前年(同年・同期)比 Original Index / %Change From Previous Year	2021年	105.2	4.3	119.5	5.9	104.1	-1.1	103.4	1.0	98.0	0.5	C.Y. 2021
	2022年	110.8	5.3	125.1	4.7	102.8	-1.2	105.3	1.8	97.1	-0.9	2022
	2023年	115.5	4.2	129.6	3.6	101.1	-1.7	107.3	1.9	97.6	0.5	2023
	2021年度	105.9	4.0	120.9	5.6	103.9	-0.7	103.9	2.5	97.2	-0.5	F.Y. 2021
	2022年度	112.1	5.9	125.9	4.1	102.3	-1.5	105.8	1.8	97.7	0.5	2022
	2023年度	117.3	4.6	131.9	4.8	100.8	-1.5	107.7	1.8	97.1	-0.6	2023
	2023年 Ⅱ期	115.2	3.9	130.3	3.7	98.7	-1.8	105.5	1.3	95.4	0.6	Q2 2023
	Ⅲ期	115.0	4.2	129.2	4.8	101.6	-1.4	109.2	2.2	96.4	0.7	Q3
	Ⅳ期	119.1	4.0	133.5	3.3	102.1	-1.4	109.1	2.2	101.0	-1.6	Q4
	2024年 Ⅰ期	119.7	6.2	134.5	7.1	100.6	-1.3	106.9	1.4	95.7	-2.0	Q1 2024
	Ⅱ期	120.3	4.4	136.2	4.5	98.5	-0.2	108.1	2.5	94.5	-0.9	Q2
	2023年 4月	113.5	2.9	124.6	2.1	97.9	-1.7	103.4	0.1	96.3	0.6	Apr. 2023
	5月	112.5	3.2	128.9	4.0	98.6	-1.8	102.1	2.9	94.8	0.4	May
	6月	119.5	5.3	137.4	5.0	99.6	-1.8	111.1	1.3	95.0	0.6	Jun.
	7月	112.8	2.4	129.4	6.0	101.2	-1.4	108.7	2.1	99.9	1.3	Jul.
	8月	118.2	7.7	130.0	4.3	101.3	-1.2	106.4	1.6	94.9	0.7	Aug.
	9月	114.1	2.6	128.1	4.0	102.4	-1.4	112.6	2.8	94.5	0.1	Sep.
	10月	115.9	4.1	132.2	4.3	102.5	-1.0	109.3	3.1	96.0	-1.9	Oct.
11月	116.8	4.5	130.4	3.2	102.1	-1.2	107.1	1.4	97.7	0.4	Nov.	
12月	124.7	3.6	137.9	2.7	101.8	-2.2	110.9	2.1	109.4	-2.8	Dec.	
2024年 1月	112.3	5.4	130.9	6.8	98.5	-2.1	98.1	3.2	92.5	-2.8	Jan. 2024	
2月	119.7	10.6	135.1	9.1	99.6	-1.2	103.1	3.3	90.8	0.2	Feb.	
3月	127.0	3.0	137.5	5.5	103.7	-0.6	119.5	-1.4	103.8	-3.2	Mar.	
4月	121.9	7.4	137.0	10.0	97.6	-0.3	106.3	2.8	94.2	-2.2	Apr.	
5月	121.0	7.6	135.4	5.0	98.5	-0.1	105.0	2.8	94.0	-0.8	May	
6月	118.1	-1.2	136.1	-0.9	99.4	-0.2	113.1	1.8	95.3	0.3	Jun.	

		不動産業 Real Estate		医療、福祉 Medical, Health Care and Welfare		生活娯楽関連サービス Living and Amusement-related Services		製造業依存型事業所向けサービス Manufacturing-dependent Business Services		非製造業依存型事業所向けサービス Non-manufacturing-dependent Business Services		
		伸び率(%) %Change		伸び率(%) %Change		伸び率(%) %Change		伸び率(%) %Change		伸び率(%) %Change		
ウエイト		809.2		1238.9		1115.5		1409.3		3703.2		Weight
季節調整済指数・前月(期)比 Seasonally Adjusted Index / %Change From Previous Month(Quarter)	2023年 Ⅱ期	98.6	0.2	115.1	-1.1	90.6	-1.5	89.0	0.7	104.6	0.8	Q2 2023
	Ⅲ期	99.5	0.9	116.1	0.9	90.5	-0.1	90.6	1.8	105.4	0.8	Q3
	Ⅳ期	99.7	0.2	116.3	0.2	90.3	-0.2	89.5	-1.2	105.0	-0.4	Q4
	2024年 Ⅰ期	100.3	0.6	114.8	-1.3	92.2	2.1	85.7	-4.2	105.6	0.6	Q1 2024
	Ⅱ期	100.0	-0.3	115.6	0.7	93.0	0.9	90.0	5.0	106.8	1.1	Q2
	2023年 4月	98.4	0.4	113.6	-2.7	91.2	-2.6	90.4	7.7	104.1	0.0	Apr. 2023
	5月	98.3	-0.1	116.0	2.1	90.3	-1.0	88.6	-2.0	104.7	0.6	May
	6月	99.1	0.8	115.7	-0.3	90.3	0.0	87.9	-0.8	105.0	0.3	Jun.
	7月	99.8	0.7	115.4	-0.3	90.4	0.1	91.8	4.4	105.5	0.5	Jul.
	8月	98.8	-1.0	116.3	0.8	90.5	0.1	90.1	-1.9	105.6	0.1	Aug.
	9月	99.8	1.0	116.7	0.3	90.6	0.1	89.8	-0.3	105.2	-0.4	Sep.
	10月	99.4	-0.4	116.3	-0.3	90.7	0.1	89.4	-0.4	105.2	0.0	Oct.
	11月	98.9	-0.5	115.9	-0.3	90.5	-0.2	89.5	0.1	104.5	-0.7	Nov.
	12月	100.9	2.0	116.7	0.7	89.7	-0.9	89.6	0.1	105.2	0.7	Dec.
	2024年 1月	100.2	-0.7	117.3	0.5	90.5	0.9	86.5	-3.5	105.2	0.0	Jan. 2024
	2月	100.0	-0.2	113.4	-3.3	93.8	3.6	89.5	3.5	106.2	1.0	Feb.
	3月	100.8	0.8	113.8	0.4	92.4	-1.5	81.0	-9.5	105.3	-0.8	Mar.
	4月	100.0	-0.8	116.3	2.2	93.7	1.4	90.1	11.2	107.0	1.6	Apr.
5月	99.6	-0.4	117.1	0.7	91.1	-2.8	92.5	2.7	107.0	0.0	May	
6月	100.4	0.8	113.3	-3.2	94.2	3.4	87.4	-5.5	106.4	-0.6	Jun.	
原指数・前年(同月・同期)比 Original Index / %Change From Previous Year	2021年	101.3	-0.1	109.4	4.5	73.2	-1.2	96.0	1.5	100.8	1.5	C.Y. 2021
	2022年	99.1	-2.2	112.2	2.6	82.9	13.3	93.5	-2.6	102.2	1.4	2022
	2023年	99.1	0.0	115.8	3.2	90.6	9.3	89.3	-4.5	104.7	2.4	2023
	2021年度	100.5	-1.0	109.8	5.0	74.6	6.6	95.6	1.1	101.0	2.4	F.Y. 2021
	2022年度	98.8	-1.7	114.0	3.8	86.1	15.4	91.5	-4.3	102.8	1.8	2022
	2023年度	99.5	0.7	115.9	1.7	91.3	6.0	88.5	-3.3	105.2	2.3	2023
	2023年 Ⅱ期	98.7	-0.5	114.4	2.6	88.1	8.4	84.2	-4.9	103.0	2.3	Q2 2023
	Ⅲ期	98.8	0.8	116.3	2.3	93.6	8.6	89.8	-2.0	105.2	3.0	Q3
	Ⅳ期	100.2	0.6	117.2	1.7	94.3	4.3	90.6	-2.8	107.0	2.0	Q4
	2024年 Ⅰ期	100.4	1.9	115.7	0.2	89.1	3.2	89.4	-3.5	105.7	2.0	Q1 2024
	Ⅱ期	100.0	1.3	114.8	0.3	90.5	2.7	85.0	1.0	105.2	2.1	Q2
	2023年 4月	98.5	-1.3	111.3	2.1	87.2	10.9	85.2	-3.2	102.1	1.3	Apr. 2023
	5月	97.7	-1.1	114.9	3.4	93.1	7.6	78.9	-4.9	99.9	2.9	May
	6月	99.9	0.9	117.0	2.4	84.1	6.7	88.4	-6.6	106.9	2.6	Jun.
	7月	100.4	1.0	117.2	1.9	90.7	7.5	90.9	0.4	104.5	3.7	Jul.
	8月	95.9	0.0	116.3	2.0	99.9	10.3	86.1	-3.7	102.8	3.0	Aug.
	9月	100.1	1.4	115.3	2.9	90.2	7.9	92.3	-2.8	108.3	2.6	Sep.
	10月	100.2	0.0	118.6	2.2	92.9	4.3	88.5	-2.4	105.3	3.3	Oct.
11月	98.6	0.1	115.5	0.8	92.4	3.6	89.3	-3.8	103.7	1.6	Nov.	
12月	101.9	1.7	117.5	2.2	97.6	4.9	94.1	-2.2	111.9	1.2	Dec.	
2024年 1月	96.9	1.5	115.2	1.5	87.1	3.7	82.5	-4.2	98.9	2.4	Jan. 2024	
2月	100.3	1.6	112.7	1.7	82.9	5.1	87.4	-1.6	101.3	4.1	Feb.	
3月	104.1	2.8	119.2	-2.4	97.3	1.5	98.2	-4.6	116.8	-0.1	Mar.	
4月	100.1	1.6	113.8	2.2	88.5	1.5	85.5	0.4	105.7	3.5	Apr.	
5月	98.9	1.2	116.0	1.0	94.4	1.4	82.7	4.8	102.7	2.8	May	
6月	101.1	1.2	114.6	-2.1	88.6	5.4	86.7	-1.9	107.1	0.2	Jun.	

業種分類別活動指数【直近3ヵ月】
Recent Data of Indices of Tertiary Industry Activity and Industry-Classified Indices

2015年=100
2015Average=100

分類名	ウエイト Weight	季節調整済指数 Seasonally Adjusted Index					原 指 数 Original Index				
		4月 Apr.	5月 May	6月 Jun.	前月比 %Change From Previous Month	寄与度 Contribution to %Change	4月 Apr.	5月 May	6月 Jun.	前年同月比 %Change From Previous Year	寄与度 Contribution to %Change
第3次産業総合 Tertiary Industry	10000.0	102.1	102.7	101.4	-1.3		99.7	99.3	100.7	-0.1	
電気・ガス・熱供給・水道業 Electricity, Gas, Heat Supply and Water	378.3	95.3	97.1	95.8	-1.3	-0.05	85.3	85.8	89.4	-0.6	-0.02
電気業 Production, Transmission and Distribution of Electricity	244.5	92.6	94.8	93.0	-1.9	-0.04	80.3	81.2	86.4	-0.7	-0.01
ガス業 Manufacture of Gas	47.8	99.9	102.2	103.0	0.8	0.00	91.1	85.9	87.8	-2.6	-0.01
熱供給業 Heat Supply	2.8	109.3	108.8	109.6	0.7	0.00	71.1	79.0	105.6	-1.2	0.00
水道業 Water Supply and Sewage	83.2	99.1	99.8	99.2	-0.6	0.00	97.1	99.7	98.5	0.6	0.00
情報通信業 Information and Communications	946.9	108.4	107.8	107.7	-0.1	-0.01	101.3	97.5	110.6	0.7	0.08
通信業 Communications	323.2	105.7	104.0	103.9	-0.1	0.00	104.1	101.5	102.4	0.3	0.01
放送業 Broadcasting	72.8	90.0	90.5	90.0	-0.6	0.00	88.4	87.5	86.3	-0.6	0.00
情報サービス業 Information Services	405.2	124.5	125.8	124.4	-1.1	-0.06	109.7	104.3	134.0	2.4	0.13
ソフトウェア業 Computer Programming and Other Software Services	243.8	126.9	126.1	123.8	-1.8	-0.05	102.5	98.2	139.8	1.6	0.05
受注ソフトウェア Custom Software Services	196.3	121.1	110.9	112.8	1.7	0.04	86.4	84.4	133.8	2.8	0.07
ソフトウェアプロダクト Package Software Services	47.5	170.8	185.1	166.4	-10.1	-0.09	169.0	155.1	164.5	-2.1	-0.02
ゲームソフト Game Software Services	15.4	142.4	173.0	137.0	-20.8	-0.05	135.5	141.1	118.2	-44.7	-0.15
ソフトウェアプロダクト（除くゲームソフト） Package Software Services (except Game Software Services)	32.1	180.2	195.4	175.4	-10.2	-0.06	185.0	161.8	186.7	27.9	0.13
情報処理・提供サービス業 Data Processing and Information Services	161.4	126.1	125.9	125.1	-0.6	-0.01	120.6	113.5	125.3	4.0	0.08
インターネット附随サービス業 Services Incidental to Internet	32.8	132.2	129.3	134.2	3.8	0.02	124.4	123.8	131.0	3.1	0.01
映像・音声・文字情報制作業 Video Picture, Sound Information, Character Information Production & Distribution	112.9	65.1	63.3	61.2	-3.3	-0.02	64.3	60.5	59.7	-10.5	-0.08
映像情報制作・配給業 Video Picture Information Production and Distribution	44.6	72.8	69.0	67.0	-2.9	-0.01	71.5	68.3	63.6	-13.5	-0.04
音声情報制作業 Sound Information Production	6.9	70.6	74.1	73.4	-0.9	0.00	71.3	71.8	74.5	4.3	0.00
新聞業 Newspaper Publishers	32.5	57.5	57.2	56.9	-0.5	0.00	57.4	57.2	56.9	-9.1	-0.02
出版業 Publishers, except Newspapers	28.9	60.7	60.2	57.4	-4.7	-0.01	59.1	49.3	53.4	-11.0	-0.02
運輸業、郵便業 Transport and Postal Activities	968.8	101.6	102.7	97.8	-4.8	-0.46	99.9	99.2	97.1	-0.2	-0.02
運輸業 Transport	928.1	102.2	102.8	98.1	-4.6	-0.42	101.0	100.2	97.7	-0.1	-0.01
鉄道業 Railway Transport	184.2	94.7	94.6	95.1	0.5	0.01	95.0	98.9	96.2	3.9	0.07
鉄道旅客運送業 Railway Passenger Transport	181.4	94.9	94.5	94.8	0.3	0.01	95.2	99.2	96.4	4.0	0.07
鉄道貨物運送業 Railway Freight Transport	2.8	84.3	87.6	87.6	0.0	0.00	81.5	77.7	81.6	-2.6	0.00
道路旅客運送業 Road Passenger Transport	96.7	82.9	88.0	85.5	-2.8	-0.02	84.3	88.0	86.8	2.6	0.02
バス業 Bus	42.7	98.6	97.8	98.2	0.4	0.00	98.5	99.2	100.6	3.6	0.01
タクシー業 Taxi	54.0	72.9	80.3	74.4	-7.3	-0.03	73.1	79.2	75.9	1.5	0.01
道路貨物運送業 Road Freight Transport	391.7	110.2	109.5	100.3	-8.4	-0.35	108.4	103.7	100.8	-2.3	-0.09
一般貨物自動車運送業 Common Motor Trucking	345.1	107.0	106.1	95.5	-10.0	-0.36	105.9	100.6	96.5	-2.5	-0.09
宅配貨物運送業 Special Groupcargo Motor Trucking	46.6	133.5	133.6	132.6	-0.7	0.00	127.2	126.9	132.5	-1.3	-0.01
水運業 Water Transport	32.9	89.9	87.8	87.5	-0.3	0.00	88.4	86.1	85.2	-3.6	-0.01
水運旅客運送業 Water Passenger Transport	1.5	107.2	104.3	110.9	6.3	0.00	106.3	119.4	94.8	7.1	0.00
水運貨物運送業 Water Freight Transport	31.4	88.7	86.5	86.8	0.3	0.00	87.5	84.5	84.7	-4.2	-0.01

※ 2021年4月分(2021年6月公表)から、当月分公表時に、前月、前々月、3か月前の過去3か月分の指数値を遡及計算する方式に変更しました。
(詳細はこちら: https://www.meti.go.jp/statistics/tyo/sanzi/kako-info.html#oshirase_20210615)

※ 3か月前の指数値は、4頁からの「主要業種別指数時系列表」、または、別途公開しているExcel形式の「時系列データ」ダウンロードファイル
(<https://www.meti.go.jp/statistics/tyo/sanzi/result-2.html#cont2>)により、確認することができます。

業種分類別活動指数【直近3ヵ月】
Recent Data of Indices of Tertiary Industry Activity and Industry-Classified Indices

2015年=100
2015Average=100

分類名	ウエイト Weight	季節調整済指数 Seasonally Adjusted Index					原指数 Original Index				
		4月 Apr.	5月 May	6月 Jun.	前月比 % Change From Previous Month	寄与度 Contribution to % Change	4月 Apr.	5月 May	6月 Jun.	前年同月比 % Change From Previous Year	寄与度 Contribution to % Change
航空運輸業 Air Transport	19.6	108.6	109.3	110.6	1.2	0.00	99.8	106.8	107.2	9.1	0.02
航空旅客運送業 Air Passenger Transport	16.8	112.5	110.4	110.7	0.3	0.00	101.2	108.9	108.9	8.7	0.01
国際航空旅客運送業 International Air Passenger Transport	6.5	106.9	112.0	114.0	1.8	0.00	106.7	110.4	118.6	29.3	0.02
国内航空旅客運送業 Domestic Air Passenger Transport	10.3	102.8	101.5	103.1	1.6	0.00	97.7	108.0	102.8	-2.6	0.00
航空貨物運送業 Air Freight Transport	2.8	93.3	98.7	100.1	1.4	0.00	91.7	93.7	97.2	11.7	0.00
倉庫業 Warehousing	48.0	104.5	105.5	103.2	-2.2	-0.01	105.8	103.9	103.3	-4.3	-0.02
普通倉庫業 Ordinary Warehousing	38.7	104.1	104.8	102.0	-2.7	-0.01	105.3	102.8	101.8	-5.0	-0.02
冷蔵倉庫業 Refrigerated Warehousing	9.3	105.5	107.3	108.1	0.7	0.00	107.6	108.3	109.3	-1.5	0.00
運輸に附帯するサービス業 Services Incidental to Transport	155.0	103.2	103.0	100.1	-2.8	-0.04	101.1	101.5	98.4	0.8	0.01
港湾運送業 Port Transport	35.2	88.9	85.4	87.1	2.0	0.01	87.8	84.1	84.7	-4.7	-0.01
こん包業 Packing and Crating	21.9	108.2	107.7	99.2	-7.9	-0.02	106.6	102.1	99.5	-2.4	-0.01
運輸施設提供業 Transport Facilities Services	97.9	105.1	106.5	105.3	-1.1	-0.01	104.7	107.7	103.1	3.4	0.03
郵便業（信書便事業を含む） Postal Activities, including Mail Delivery	40.7	81.3	84.3	80.7	-4.3	-0.01	75.5	75.9	82.1	-3.3	-0.01
旅客運送業 Passenger Transport	296.4	92.2	93.4	93.4	0.0	0.00	92.0	96.2	94.0	3.9	0.10
貨物運送業 Freight Transport	428.7	108.2	107.7	99.2	-7.9	-0.35	106.6	102.1	99.5	-2.4	-0.10
卸売業 Wholesale Trade	1350.5	84.2	87.1	83.5	-4.1	-0.47	85.3	80.0	81.8	-4.4	-0.51
各種商品卸売業 Wholesale Trade, General Merchandise	19.1	48.1	48.4	46.5	-3.9	0.00	46.1	43.5	44.8	-3.7	0.00
繊維・衣服等卸売業 Wholesale Trade (Textile and Apparel)	61.0	48.4	49.6	46.3	-6.7	-0.02	52.7	45.8	43.0	-5.3	-0.01
繊維品卸売業 Textile Products (except Apparel, Apparel Accessories and Notions)	11.1	55.3	54.7	52.6	-3.8	0.00	56.1	51.8	52.2	-8.6	-0.01
衣服・身の回り品卸売業 Apparel, Apparel Accessories and Notions	49.9	47.9	48.4	44.8	-7.4	-0.02	51.9	44.5	40.9	-4.4	-0.01
飲食品卸売業 Wholesale Trade (Food and Beverages)	234.3	100.1	102.8	99.3	-3.4	-0.08	102.7	98.7	97.1	-0.8	-0.02
農畜産物・水産物卸売業 Agricultural, Animal and Poultry Farm and Aquatic Products	88.2	95.2	97.8	93.0	-4.9	-0.04	96.2	93.3	90.2	0.8	0.01
食料・飲料卸売業 Food and Beverages	146.1	103.2	105.8	102.4	-3.2	-0.05	106.7	101.9	101.2	-1.7	-0.03
建築材料、鉱物・金属材料等卸売業 Wholesale Trade (Building Materials, Minerals and Metals, etc.)	242.7	73.1	74.1	72.0	-2.8	-0.05	73.1	69.6	70.0	-5.4	-0.10
建築材料卸売業 Building Materials	77.7	74.0	75.4	71.4	-5.3	-0.03	73.2	69.6	70.4	-9.4	-0.06
化学製品卸売業 Chemicals and Related Products	85.4	74.7	76.8	76.2	-0.8	0.00	77.0	71.8	74.4	-3.8	-0.02
鉱物・金属材料卸売業 Minerals and Metals	79.6	70.1	70.7	67.9	-4.0	-0.02	68.9	67.2	64.8	-2.8	-0.02
機械器具卸売業 Wholesale Trade (Machinery and Equipment)	445.0	75.7	77.0	75.6	-1.8	-0.06	71.6	69.2	75.5	-6.4	-0.23
産業機械器具卸売業 Industry Machinery and Equipment	153.3	54.8	57.0	54.0	-5.3	-0.04	50.1	49.8	54.2	-9.4	-0.09
自動車卸売業 Motor Vehicles	63.4	70.2	72.7	70.7	-2.8	-0.01	69.6	66.0	70.8	-12.2	-0.06
電気機械器具卸売業 Electrical Machinery and Equipment	161.8	104.2	107.0	102.7	-4.0	-0.07	98.7	94.3	104.0	-3.3	-0.06
その他の機械器具卸売業 Miscellaneous Machinery and Equipment	66.5	60.1	64.7	61.0	-5.7	-0.02	57.0	55.9	59.5	-6.4	-0.03
その他卸売業（機械器具を除く住関連卸売業） Wholesale Trade (Miscellaneous wholesale trade)	348.4	99.6	102.7	100.4	-2.2	-0.08	107.5	96.5	96.7	-4.0	-0.14
家具・建具・じゅう器等卸売業 Wholesale Trade (Furniture, Fixture and House Furnishings)	27.8	63.6	65.5	61.4	-6.3	-0.01	65.3	59.3	61.7	-5.1	-0.01
医薬品・化粧品等卸売業 Wholesale Trade (Drugs and Toiletries)	131.0	141.4	148.2	143.5	-3.2	-0.06	159.7	140.7	138.2	-3.3	-0.06
その他の卸売業 Other Wholesales Trade	189.6	74.4	76.1	76.5	0.5	0.01	77.6	71.4	73.1	-4.8	-0.07

業種分類別活動指数【直近3ヵ月】
Recent Data of Indices of Tertiary Industry Activity and Industry-Classified Indices

2015年=100
2015Average=100

分類名	ウエイト Weight	季節調整済指数 Seasonally Adjusted Index					原指数 Original Index				
		4月 Apr.	5月 May	6月 Jun.	前月比 % Change From Previous Month	寄与度 Contribution to % Change	4月 Apr.	5月 May	6月 Jun.	前年同月比 % Change From Previous Year	寄与度 Contribution to % Change
金融業、保険業 Finance and Insurance	878.5	120.0	121.6	118.0	-3.0	-0.31	121.9	121.0	118.1	-1.2	-0.12
金融業 Financial Services	512.6	138.0	135.5	133.0	-1.8	-0.12	137.0	135.4	136.1	-0.9	-0.07
銀行業・協同組織金融業 Banking and Financial Institutions for Cooperative Organizations	401.2	127.3	127.9	127.0	-0.7	-0.04	128.8	125.8	130.7	-0.8	-0.04
金融仲介業務 Intermediary Services	249.3	126.1	125.9	125.4	-0.4	-0.01	126.5	126.2	126.1	-0.9	-0.03
金融決済業務 Settlement Services	151.9	129.9	131.2	129.9	-1.0	-0.02	132.6	125.2	138.4	-0.4	-0.01
貸金業、クレジットカード業 Money Lending Business and Credit Card Business	42.9	182.2	181.0	182.8	1.0	0.01	182.9	185.2	179.5	7.7	0.05
貸金業 Money Lending Business	3.8	128.3	129.2	130.1	0.7	0.00	128.5	130.1	130.3	-2.7	0.00
クレジットカード業 Credit Card Businesses	39.1	187.6	186.3	188.8	1.3	0.01	188.2	190.6	184.2	8.5	0.06
金融商品取引業、商品先物取引業 Financial Products Transaction and Futures Commodity Transaction Dealers	68.5	174.2	160.6	131.7	-18.0	-0.19	156.4	160.5	140.5	-7.9	-0.08
発行業務 Handling of Public Offering	14.5	108.7	108.4	106.9	-1.4	0.00	98.0	101.5	108.7	-0.4	0.00
流通業務 Securities Brokers and Dealers	54.0	185.2	159.0	146.5	-7.9	-0.07	172.1	176.3	149.1	-9.2	-0.08
保険業 Insurance Institutions, Including Insurance Agents, Brokers and Services	365.9	94.0	102.0	98.1	-3.8	-0.14	100.6	100.7	92.9	-1.7	-0.06
生命保険業 Life Insurance Institutions	267.7	92.3	105.2	95.0	-9.7	-0.27	86.3	102.7	98.1	-2.6	-0.07
損害保険業 Non-Life Insurance Institutions	98.2	99.8	100.8	99.3	-1.5	-0.01	139.6	95.4	78.7	1.4	0.01
物品賃貸業（自動車賃貸業を含む） Goods Rental and Leasing (include Automobile Rental and Leasing)	249.1	100.7	101.0	100.9	-0.1	0.00	97.6	98.5	99.4	-0.2	0.00
物品賃貸業 Goods Rental and Leasing	205.8	99.2	99.9	98.8	-1.1	-0.02	96.1	97.0	98.0	-0.9	-0.02
リース業 Goods Leasing	137.7	93.0	92.6	92.4	-0.2	0.00	93.2	92.7	92.4	-3.5	-0.05
産業用機械リース Lease of Industrial Machinery and Equipment	51.0	80.7	79.4	79.1	-0.4	0.00	80.9	79.6	79.0	-6.8	-0.03
事務用機械リース Office Machinery Lease	56.0	101.8	101.3	101.3	0.0	0.00	102.1	101.5	101.4	-2.9	-0.02
その他のリース Other Lease	30.7	97.3	98.5	98.5	0.0	0.00	97.4	98.5	98.3	0.0	0.00
レンタル業 Goods Rental	68.1	112.6	114.8	112.1	-2.4	-0.02	102.0	105.6	109.3	4.1	0.03
自動車賃貸業 Automobile Rental and Leasing	43.3	106.7	108.8	109.8	0.9	0.00	104.4	105.8	106.0	2.7	0.01
自動車リース業 Automobile Lease	32.5	100.9	104.0	105.2	1.2	0.00	101.1	102.5	104.2	3.2	0.01
自動車レンタル業 Automobile Rental	10.8	124.8	121.8	123.8	1.6	0.00	114.4	115.8	111.4	1.5	0.00
事業者向け関連サービス Business-related Services	881.7	109.0	109.4	110.4	0.9	0.09	106.3	105.0	113.1	1.8	0.17
学術・開発研究機関 Scientific and Development Research Institutes	17.0	99.6	105.4	100.6	-4.6	-0.01	105.2	104.5	102.8	-1.2	0.00
専門サービス業 Professional Services	84.2	106.0	108.5	106.5	-1.8	-0.02	107.8	107.5	109.5	-2.2	-0.02
法律事務所、特許事務所 Lawyers' and Patent Attorneys' Offices	26.1	104.5	105.5	104.2	-1.2	0.00	100.3	104.2	105.2	-0.4	0.00
公証人役場、司法書士事務所 Notaries Public's and Judicial Scriveners' Offices	6.7	94.0	101.5	92.9	-8.5	-0.01	94.3	99.3	95.5	-2.9	0.00
公認会計士事務所、税理士事務所 Certified Public Accountants' and Auditors' Offices	51.4	107.4	109.9	109.5	-0.4	0.00	113.4	110.3	113.5	-3.1	-0.02
広告業 Advertising	76.9	87.8	88.4	86.1	-2.6	-0.02	86.4	78.5	81.4	-1.8	-0.01
4媒体広告 Four Types Media Advertising	29.5	68.9	70.4	70.2	-0.3	0.00	63.6	67.0	65.2	-3.1	-0.01
その他の広告 Miscellaneous Advertising	47.4	99.8	99.9	96.9	-3.0	-0.01	100.6	85.6	91.6	-1.1	0.00
技術サービス業 Technical Services	188.0	103.3	103.4	102.3	-1.1	-0.02	95.1	96.6	109.9	1.0	0.02
土木・建築サービス業 Civil Engineering and Architectural Services	98.0	102.6	102.5	100.9	-1.6	-0.02	96.5	101.1	110.4	1.2	0.01
機械設計業 Mechanical Design Services	30.1	108.8	110.9	107.6	-3.0	-0.01	86.5	83.1	129.0	-2.1	-0.01
エンジニアリング業 Engineering	50.9	99.8	100.5	101.1	0.6	0.00	99.2	99.3	100.9	4.2	0.02
環境計量証明業 Certified Environmental Survey/Measurement Services	9.0	117.2	109.2	104.9	-3.9	0.00	85.2	78.0	90.7	-6.6	-0.01

業種分類別活動指数【直近3ヵ月】
Recent Data of Indices of Tertiary Industry Activity and Industry-Classified Indices

2015年=100
2015Average=100

分類名	ウエイト Weight	季節調整済指数 Seasonally Adjusted Index					原指数 Original Index				
		4月 Apr.	5月 May	6月 Jun.	前月比 %Change From Previous Month	寄与度 Contribution to %Change	4月 Apr.	5月 May	6月 Jun.	前年同月比 %Change From Previous Year	寄与度 Contribution to %Change
複合サービス事業 Compound Services	11.6	86.3	86.3	88.2	2.2	0.00	89.2	90.9	93.1	2.3	0.00
廃棄物処理業 Waste Disposal Business	97.7	136.7	140.0	141.3	0.9	0.01	134.5	135.5	143.2	3.7	0.05
自動車整備業（事業用車両） Automobile Maintenance Services for Corporations	52.9	81.5	81.0	80.0	-1.2	-0.01	81.3	74.9	81.4	-3.1	-0.01
機械修理業 Machine, etc. Repair Services, except Automobile Maintenance Services	67.6	114.1	114.7	129.5	12.9	0.10	98.9	102.4	131.1	21.3	0.15
職業紹介・労働者派遣業 Employment and Worker Dispatching Services	217.6	116.3	119.9	117.4	-2.1	-0.05	119.5	115.7	121.7	-0.2	0.00
警備業 Guard Services	68.2	106.7	105.9	107.4	1.4	0.01	104.8	105.9	105.0	0.5	0.00
小売業 Retail Trade	1182.6	96.3	97.2	97.5	0.3	0.03	94.2	94.0	95.3	0.3	0.04
各種商品小売業 Retail Trade, General Merchandise	86.9	75.8	77.3	79.1	2.3	0.02	70.9	73.5	77.5	4.0	0.03
織物・衣服・身の回り品小売業 Retail Trade (Dry Goods, Apparel and Apparel Accessories)	121.3	76.2	74.5	75.5	1.3	0.01	75.5	76.4	75.0	1.6	0.01
飲食料品小売業 Retail Trade (Food and Beverages)	364.7	94.3	93.9	95.7	1.9	0.06	92.4	94.6	93.6	-1.5	-0.05
自動車小売業 Retail Trade (Motor Vehicles)	149.1	87.1	95.0	99.6	4.8	0.07	85.2	83.0	96.1	-3.8	-0.06
機械器具小売業 Retail Trade (Household Appliance)	75.1	101.8	97.0	96.9	-0.1	0.00	93.1	86.7	93.4	6.1	0.04
燃料小売業 Retail Trade (Fuel Stores)	77.1	100.1	101.4	99.4	-2.0	-0.02	97.1	93.7	92.7	1.4	0.01
その他の小売業（別掲を除く住関連） Other Retail Trade	308.4	112.3	114.0	113.1	-0.8	-0.03	114.1	113.0	111.2	1.6	0.05
医薬品・化粧品小売業 Medicine and Toiletry Stores	120.9	130.7	133.0	131.7	-1.0	-0.02	129.1	128.2	128.4	0.7	0.01
その他小売業 Others	187.5	101.3	102.9	100.8	-2.0	-0.04	104.4	103.2	100.1	2.2	0.04
<特掲>無店舗小売業（通信販売小売業） Nonstore Retailers	55.4	93.1	94.6	91.6	-3.2	-0.02	91.2	91.5	93.6	0.0	0.00
不動産業 Real Estate	809.2	100.0	99.6	100.4	0.8	0.06	100.1	98.9	101.1	1.2	0.10
不動産取引業 Real Estate Agencies	149.7	97.2	100.8	98.1	-2.7	-0.04	99.3	92.9	104.4	4.0	0.06
建物売買業，土地売買業 Sales Agents of Buildings and Houses and Land Subdividers and Developers	63.6	90.7	88.1	91.5	3.9	0.02	87.4	85.6	92.9	-3.5	-0.02
新築戸建住宅売買業 Sales Agents of Houses	15.1	110.7	95.8	107.0	11.7	0.02	107.4	100.3	110.2	-6.9	-0.01
マンション分譲業 Sales Agents of Condominiums	24.0	59.0	62.1	62.9	1.3	0.00	49.8	57.0	58.5	-20.2	-0.04
土地売買業 Land Subdividers and Developers	24.5	107.1	109.0	106.7	-2.1	-0.01	112.0	104.5	115.9	10.3	0.03
不動産代理業・仲介業 Real Estate Brokers	86.1	104.8	106.3	103.9	-2.3	-0.02	108.1	98.2	112.8	9.0	0.08
戸建住宅売買仲介 Real Estate Brokers of Houses	24.3	114.7	115.3	116.0	0.6	0.00	118.2	108.1	127.3	12.9	0.03
マンション売買仲介 Real Estate Brokers of Condominiums	35.9	103.6	107.8	103.7	-3.8	-0.01	108.4	96.6	112.3	8.5	0.03
土地売買仲介 Real Estate Brokers of land subdividers	18.2	104.1	107.2	98.9	-7.7	-0.01	106.5	99.4	112.4	7.1	0.01
住居賃貸仲介 Real Estate Brokers for lessors	7.7	78.2	79.5	77.4	-2.6	0.00	78.2	72.1	70.8	-0.4	0.00
不動産賃貸業 Real Estate Lessors	659.5	100.2	100.3	100.4	0.1	0.01	100.2	100.3	100.4	0.7	0.05
貸事務所業 Office Lessors	258.1	109.7	109.9	110.1	0.2	0.01	109.7	109.9	110.1	2.1	0.06
住宅賃貸業 House and Room Lessors	383.3	93.8	93.8	93.7	-0.1	0.00	93.8	93.8	93.7	-0.5	-0.02
駐車場業 Automobile Parking	18.1	102.2	102.3	102.3	0.0	0.00	102.0	102.1	102.2	0.1	0.00
医療，福祉 Medical, Health Care and Welfare	1238.9	116.3	117.1	113.3	-3.2	-0.46	113.8	116.0	114.6	-2.1	-0.29
医療業 Medical and Other Health Services	892.6	120.2	121.3	116.8	-3.7	-0.39	118.0	119.5	118.0	-2.2	-0.24
病院・一般診療所 Hospitals and Clinics of Medical Practitioners	790.9	118.2	119.1	119.4	0.3	0.02	117.1	119.5	117.0	-2.6	-0.24
歯科診療所 Dental Clinics	101.7	121.9	121.8	123.3	1.2	0.01	125.2	119.6	126.1	0.5	0.01
保健衛生 Public health and hygiene	30.9	95.8	110.1	107.6	-2.3	-0.01	78.8	97.6	122.4	2.9	0.01
社会福祉・介護事業 Social welfare	315.4	105.4	106.4	105.3	-1.0	-0.03	105.2	107.7	104.1	-1.9	-0.06

業種分類別活動指数【直近3ヵ月】
Recent Data of Indices of Tertiary Industry Activity and Industry-Classified Indices

2015年=100
2015Average=100

分類名	ウエイト Weight	季節調整済指数 Seasonally Adjusted Index					原指数 Original Index				
		4月 Apr.	5月 May	6月 Jun.	前月比 %Change From Previous Month	寄与度 Contribution to %Change	4月 Apr.	5月 May	6月 Jun.	前年同月比 %Change From Previous Year	寄与度 Contribution to %Change
生活娯楽関連サービス Living and Amusement-related Services	1115.5	93.7	91.1	94.2	3.4	0.34	88.5	94.4	88.6	5.4	0.50
宿泊業 Accommodations	90.3	115.7	113.3	119.9	5.8	0.06	113.5	117.0	110.7	7.3	0.07
旅館 Japanese Style Hotels	25.4	75.1	71.6	76.3	6.6	0.01	68.9	74.9	65.7	4.0	0.01
ホテル Hotels, except Japanese Style Hotels	64.9	133.5	133.2	138.0	3.6	0.03	131.0	133.5	128.3	7.9	0.06
飲食店、飲食サービス業 Eating and Drinking Places, Take Out and Delivery Services	408.2	84.7	88.2	90.1	2.2	0.08	80.1	90.8	79.3	8.0	0.24
食堂、レストラン、専門店 Eating Places and Specialty Restaurants	221.0	94.6	93.3	96.5	3.4	0.07	84.5	102.8	86.3	11.4	0.19
バブレストラン、居酒屋 Spree Eating and Drinking Places	75.6	56.1	54.5	52.5	-3.7	-0.01	45.1	41.4	40.4	3.6	0.01
喫茶店 Coffee Shops	27.9	98.0	98.1	98.3	0.2	0.00	84.8	108.7	87.4	6.2	0.01
ファーストフード店 Fast Food Shops	21.7	124.5	123.0	127.0	3.3	0.01	119.6	115.3	102.4	9.5	0.02
飲食サービス業 Food Take Out and Delivery Services	62.0	91.0	91.1	89.5	-1.8	-0.01	91.0	91.6	90.0	0.0	0.00
洗濯・理容・美容・浴場業 Laundry, Beauty and Bath Services	131.8	91.2	92.0	92.6	0.7	0.01	96.2	94.2	96.4	1.3	0.02
洗濯業 Laundries	43.8	93.0	85.7	84.1	-1.9	-0.01	107.6	100.3	87.1	0.6	0.00
理容業 Barbershops	14.6	90.2	90.4	92.9	2.8	0.00	89.7	91.0	103.3	-0.5	0.00
美容業 Hair-Dressing and Beauty Salon	50.5	87.7	84.9	93.4	10.0	0.04	88.1	84.5	98.3	-0.7	0.00
浴場業 Public Bathhouses	8.2	63.2	78.8	66.7	-15.4	-0.01	58.6	81.2	52.8	8.2	0.00
その他の洗濯・理容・美容・浴場業 Miscellaneous Laundry, Beauty and Bath Services	14.7	116.9	123.6	133.0	7.6	0.01	117.5	119.8	134.7	7.4	0.01
その他の生活関連サービス業 Miscellaneous Living-related and Personal Services	99.9	78.5	77.8	80.5	3.5	0.03	71.9	74.5	70.6	-3.0	-0.02
旅行業 Travel Agency	42.0	61.3	58.0	57.7	-0.5	0.00	48.2	55.8	51.6	-19.8	-0.05
国内旅行 Domestic Travel	28.2	68.0	63.0	56.7	-10.0	-0.02	50.6	61.7	56.2	-19.9	-0.04
海外旅行 Overseas Travel	12.1	29.3	58.0	36.5	-37.1	-0.03	27.5	32.7	34.5	-21.6	-0.01
外人旅行 Tourists from Abroad	1.7	109.6	106.9	103.4	-3.3	0.00	155.9	122.0	97.5	-12.5	0.00
冠婚葬祭業 Ceremonial Occasions	50.7	91.8	90.5	93.2	3.0	0.01	92.5	92.7	84.1	0.1	0.00
写真業 Photographic Studios	7.2	74.4	72.6	104.2	43.5	0.02	65.7	55.6	86.3	95.2	0.03
娯楽業 Services for Amusement and Hobbies	234.3	95.0	93.7	98.0	4.6	0.10	94.2	101.2	98.3	8.6	0.18
映画館 Cinemas	2.4	84.2	58.8	61.5	4.6	0.00	88.7	70.3	59.5	-26.8	-0.01
劇場・興行団 Performances, Theatrical Companies	20.8	130.2	132.0	126.4	-4.2	-0.01	139.6	152.3	128.8	10.6	0.03
音楽・芸術等興行 Entertainment Performances, except Professional Sports	11.9	136.6	145.9	117.9	-19.2	-0.03	97.9	106.5	98.6	-2.5	0.00
プロスポーツ興行 Professional Sports Performances (Professional Sports Companies)	8.9	123.4	127.3	126.0	-1.0	0.00	195.3	213.4	169.1	23.4	0.03
競輪・競馬等の競走場、競技団 Bicycle, Horse, Motorcar and Motorboat Race Track Operations and Companies	31.0	166.1	164.6	173.3	5.3	0.03	162.5	168.8	184.3	16.1	0.08
スポーツ施設提供業 Sports Facilities	56.4	95.8	91.2	93.9	3.0	0.01	96.4	106.9	104.8	3.3	0.02
遊園地・テーマパーク Amusement Parks and Theme Parks	24.5	93.1	91.6	100.8	10.0	0.02	82.7	92.1	77.4	8.4	0.01
パチンコホール Pachinko Parlors	99.2	67.7	67.7	69.3	2.4	0.02	65.1	69.0	67.3	8.0	0.05
学習支援業 Learning Support	94.6	92.4	93.4	92.3	-1.2	-0.01	85.9	88.3	88.5	-1.8	-0.02
学習塾 Supplementary Tutorial Schools	77.5	93.7	94.9	93.4	-1.6	-0.01	85.9	88.7	88.9	-1.9	-0.01
外国語会話教室 Foreign Language Schools	17.1	87.3	86.8	86.6	-0.2	0.00	85.9	86.4	86.7	-1.5	0.00
ペット・クリニック Pet Clinic	10.0	160.1	148.0	124.7	-15.7	-0.02	237.0	221.7	140.4	5.3	0.01
自動車整備業（家庭用車両） Automobile Maintenance Services for Individuals	46.4	76.4	81.3	85.6	5.3	0.02	71.4	77.6	84.1	7.4	0.03

業種分類別活動指数【直近3ヵ月】

Recent Data of Indices of Tertiary Industry Activity and Industry-Classified Indices

2015年=100
2015 Average=100

分類名	ウエイト Weight	季節調整済指数 Seasonally Adjusted Index					原指数 Original Index				
		4月 Apr.	5月 May	6月 Jun.	前月比 %Change From Previous Month	寄与度 Contribution to %Change	4月 Apr.	5月 May	6月 Jun.	前年同月比 %Change From Previous Year	寄与度 Contribution to %Change

参考系列：産業分類定義による大分類指数

第3次産業総合（直接調整法） Tertiary Industry	10000.0	102.1	102.0	101.5	-0.5	-0.49	99.7	99.3	100.7	-0.1	-0.10
電気・ガス・熱供給・水道業 Electricity, Gas, Heat Supply and Water	378.3	95.3	97.1	95.8	-1.3	-0.05	85.3	85.8	89.4	-0.6	-0.02
情報通信業 Information and Communications	946.9	108.4	107.8	107.7	-0.1	-0.01	101.3	97.5	110.6	0.7	0.08
運輸業、郵便業 Transport and Postal Activities	968.8	101.6	102.7	97.8	-4.8	-0.46	99.9	99.2	97.1	-0.2	-0.02
卸売業、小売業 Wholesale and Retail Trade	2533.1	89.8	91.5	90.1	-1.5	-0.35	89.5	86.5	88.1	-2.1	-0.48
金融業、保険業 Finance and Insurance	878.5	120.0	121.6	118.0	-3.0	-0.31	121.9	121.0	118.1	-1.2	-0.12
不動産業、物品賃貸業 Real Estate and Goods Rental and Leasing	1058.3	100.2	100.0	100.5	0.5	0.05	99.5	98.8	100.7	0.9	0.09
学術研究、専門・技術サービス業 Scientific Research, Professional and Technical Services	376.1	102.8	103.4	101.2	-2.1	-0.08	100.4	99.0	104.5	-0.2	-0.01
宿泊業、飲食サービス業 Accommodations, Eating and Drinking Services	498.5	91.2	92.7	94.9	2.4	0.11	86.1	95.5	85.0	7.9	0.31
生活関連サービス業、娯楽業 Living-related and Personal Services and Amusement Services	466.0	89.0	89.5	93.2	4.1	0.17	90.0	93.5	91.8	4.3	0.18
学習支援業 Learning Support	94.6	92.4	93.4	92.3	-1.2	-0.01	85.9	88.3	88.5	-1.8	-0.02
医療、福祉 Medical, Health Care and Welfare	1238.9	116.3	117.1	113.3	-3.2	-0.46	113.8	116.0	114.6	-2.1	-0.29
複合サービス事業 Compound Services	11.6	86.3	86.3	88.2	2.2	0.00	89.2	90.9	93.1	2.3	0.00
その他サービス業（公務等を除く） Miscellaneous Services (except Government Services etc.)	550.4	112.6	112.8	115.3	2.2	0.13	110.1	109.2	117.6	3.5	0.22

再編集系列

広義対個人サービス Broad-ranging Personal Services	4887.5	101.1	102.2	101.7	-0.5	-0.24	99.3	101.4	99.8	0.2	0.10
広義非選択的個人向けサービス Broad-ranging Essential Personal Services	2611.7	105.3	105.7	105.1	-0.6	-0.15	102.9	105.4	104.0	-1.6	-0.44
広義し好的個人向けサービス Broad-ranging Non-essential Personal Services	2275.8	97.5	97.5	98.3	0.8	0.18	95.2	96.8	95.0	2.5	0.52
広義対事業所サービス Broad-ranging Business Services	5112.5	102.2	102.7	101.5	-1.2	-0.60	100.1	97.2	101.5	-0.3	-0.15
製造業依存型事業所向けサービス Manufacturing-dependent Business Services	1409.3	90.1	92.5	87.4	-5.5	-0.70	85.5	82.7	86.7	-1.9	-0.24
非製造業依存型事業所向けサービス Non-manufacturing-dependent Business Services	3703.2	107.0	107.0	106.4	-0.6	-0.22	105.7	102.7	107.1	0.2	0.07
投資向けサービス Private Capital Investment Services	965.4	97.8	96.9	98.1	1.2	0.11	87.6	86.0	103.9	1.5	0.14
観光関連産業 Tourism Industry	557.3	98.8	97.8	97.5	-0.3	-0.02	94.2	98.6	94.4	2.7	0.14
第3次産業総合（除く卸売業、小売業） Tertiary Industry (except Wholesale and Retail Trade)	7466.9	106.2	106.0	105.3	-0.7	-0.51	103.2	103.6	104.9	0.5	0.37

(注) 再編集系列は、通常の業種分類とは別に、末端系列の属性等により分類し総合化した特掲分類です。
各再編集系列の概要及び各再編集系列に含まれる末端分類については、HP掲載の「再編集系列の概要及び内訳一覧」をご覧ください。